R E DE SAN MARTIN 1843
REP. 2

LOS ANDES

CATORCE PAGINAS
Precio del Ejemplar $ 6,00

Año XCIII | Registro Nacional de la Propiedad Intelectual Año 1974: Nº 1.270.582. | MENDOZA — Martes 5 de Agosto de 1975 | Publicación adherida al Instituto Verificador de Circulaciones | Núm. 31.004

Aprobaron el aumento salarial para los agentes del Estado

Las mejoras alcanzan a los docentes y rigen desde junio

BUENOS AIRES, 4 (NA). — El Poder Ejecutivo aprobó hoy los aumentos salariales para todo el personal dependiente del Gobierno nacional, no comprendido en convencciones colectivas de trabajo, mediante un decreto que lleva el numero 2080 y fue suscripto hoy por la Presidente de la Nación.

Estos aumentos, que regiran a partir del 1º de junio último alcanza al personal docente, tanto maestros de grado como profesores, personal docente y no docente de las universidades nacionales, personal de los organismos de seguridad y personal civil de las Fuerzas Armadas y a todos los agentes de la administración pública nacional, incluidos los organismos descentralizados y empresas del Estado.

Para el personal docente se establece que el valor del indice uno será igual a ochenta y un pesos para aquellos cargos que tienen retribución fijada en indices, en 1.750 pesos mensuales el importe de la suma otorgada por la ley 20.515 para el personal retribuido por cargo y en 87.50 pesos la hora de cátedra.

Las remuneraciones mínimas mensuales correspondientes al cargo de maestro de grado y maestros especiales o cargos equivalentes, serán de 6.345 y 5.841 pesos mensuales.

Para los jueces de la Corte Suprema de Justicia de la Nación y del procurador general de la Nación, se fija una remuneración de 30.000 pesos mensuales, que incluye los incrementos otorgados en cumplimiento del Acta de Compromiso Nacional.

El decreto fija el haber mensual que percibe el personal policial en actividad, con el grado de comisario general, en 26.500 pesos, y se incrementa en un noventa por ciento los montos correspondientes a los suplementos por riesgo profesional que percibe el personal de la policía federal.

En la administración pública: en cuanto a los agentes de la administración pública nacional, se aprueba la escala recientemente acordada entre la comisión nacional de política salarial y la Asociación de Trabajadores del Estado y la Unión del Personal Civil de la Nación.

Esta escala establece un sueldo básico, para la categoria uno, de 4.500 pesos mensuales y de 21.200 pesos para la categoria 24, incluidos los suplementos por dedicación funcional y responsabilidad jerarquica.

Para el ingreso en la administración pública se determina un haber mínimo de 3.700 para el grupo A, el que se incrementa en 200 pesos nuevos para las categorías restantes.

El personal que al primero de junio último revistara en la categoría uno y contara con seis meses de antigüedad, como mínimo, en dicha categoría, que da, por esta única vez, automáticamente promovido a la categoría dos, para la que se fija una remuneración de 5.000 pesos mensuales.

Para el personal de la corporación para el desarrollo de la pequeña y mediana empresa se establecen los nuevos sueldos en 4.500 pesos para la última categoría, es decir la 24, y en 21.200 pesos para la primera categoría.

En cuanto al personal civil de las Fuerzas Armadas se fija también un haber mínimo de 4.500 pesos mensuales y una escala que llega a 19.150 pesos de la misma moneda para la categoría 28.

Para el personal no docente de las universidades nacionales se fijan retribuciones de 15.150, 13.900, 12.500, 10.600 y 9.900 pesos mensuales, para las categorías uno al cinco, respectivamente para un total de 45 horas semanales.

Los sueldos básicos para el personal que trabaja 35 horas semanales, se establecen en 7.400 pesos para la categoría VI y con una escala que llega a 4.300 pesos para la última categoría.

En lo que se refiere al personal docente retribuido por cargo, el decreto establece complementos que oscilan entre los 749 y siete pesos, para los cargos correspondientes a los indices 28 y 59, sucesivamente.

Las horas de cátedra retribuidas con el indice tres, tendrán un implemento que va de 8 a 151 pesos, según se trate de una hora o veinte horas semanales, cifra ésta que desciende a 95, 39 y 7, cuando se trata de 21, 22 o 23 horas de catedra.

Para el personal docente de las universidades nacionales se fijan las siguientes remuneraciones: profesor titular 23.750 pesos, profesor asociado 18.700, profesor adjunto 16.750, jefe de trabajos prácticos 15.100 y ayudante de primera, 12.050 pesos cuando se trate de dedicación exclusiva.

Para el personal con dedicación semiexclusiva, esos haberes serán de 12.750, 10.650, 9.800, 8.550 y 7.200 pesos respectivamente.

Para los profesores con dedicación simple, los sueldos serán de 4.000, 3.800, 3.600, 3.300 y 2.750 pesos en el mismo orden.

También se fijan las remuneraciones para el personal del Instituto Nacional de Tecnología Agropecuaria, con sumas que van de 17.550 a 6.050 pesos mensuales, para la Junta Nacional de Carnes, con cifras que oscilan entre los 9.100 y los 21.200 pesos para las categorías máxima y mínima, y para la Comisión Nacional de Energía Atómica, con remuneraciones de 20.950 a 6.550 mensuales.

Asimismo se establecen en 27.750 y 5.500 pesos mensuales las remuneraciones máxima y mínima para el personal del Consejo Nacional de Investigaciones Científicas y Técnicas.

Para el personal científico de las Fuerzas Armadas, esas remuneraciones varian de 22.400 a 6.150 pesos nuevos por mes, según los grupos y categorías.

La escala de sueldos para los agentes de la administracion pública nacional, aprobada por este decreto, es la siguiente:

Ingreso, 3.800, categoría 1, 4.500; 2, 5.000; 3, 5.500; 4, 5.700; 5, 6.00; 6, 6.300; 7, 6.600; 8, 7.000; 9, 7.300; 10, 7.700; 11, 8.200; 12, 8.550; 13, 9.100; 14 9.800; 15, 10.300; 16, 10.800; 17, 11.500; 18, 12.250; 19, 13.000; 20, 14.200; 21, 15.300; 22, 17.200; 23, 19.200 y 24, 21.200 pesos nuevos mensuales.

En los fundamentos del decreto se señala que la determinación de los nuevos niveles de remuneracion para este personal "están limitados por las posibilidades financieras del Tesoro Nacional, "dentro del esquema economico global preparado oportunamente".

El titular de Economía, doctor Bonanni (a la derecha, de anteojos), durante la reunión que mantuvo ayer con los dirigentes de la CGE. (Radiofoto de NA).

La colaboración de todos los sectores se reclamó

Pedro Bonanni pidió la remisión de proyectos para la formulación de un plan económico de emergencia

BUENOS AIRES, 4 (NA).— El ministro de Economía, Pedro Bonanni, dio hoy los primeros pasos concretos para hacer frente a la crisis, al anunciar que ha invitado a distintos sectores de la vida nacional a colaborar en la elaboración de un plan de emergencia, y disponer la partida de un emisario a la Unión Soviética para concluir la venta de 20.000 toneladas de carne a ese país.

Ambas determinaciones fueron reveladas a través de un comunicado en el que también se señala que la conducción económica ha impartido instrucciones para que se aceleren los créditos a las empresas, a efectos de posibilitar que éstas hagan frente al pago de los aumentos de salarios correspondientes a los meses de junio y julio.

El propósito de convocar a distintos sectores para colaborar en la preparación de un programa de emergencia destinado a detener el creciente deterioro de la economía del país, había sido anticipado por Bonanni en el mensaje que dirigió a la Nación en la noche del miércoles último.

En esa oportunidad, el ministro dijo que "la Excelentísima Señora Presidente ha decidido convocar a los trabajadores, empresarios, partidos políticos, Fuerzas Armadas, gobernadores, diputados y senadores, para que contribuyan a este propósito (controlar y revertir la situación a que ha sido llevada la economía argentina, con la alta inspiración de servir a la patria".

En el comunicado conocido hoy, se indica que las invitaciones ya se han concretado, y que ellas han sido dirigidas a la Confederación General del Trabajo, la Confederación General Económica, y los demás sectores antes mencionados.

A todos ellos se les ha pedido que hagan llegar proyectos e iniciativas que hagan a la elaboración del plan, y que a la vez designen representantes que, en una asamblea común, darán forma final al programa, en base a las sugerencias reunidas.

Bonanni anticipó que la labor se instrumentará a través de varios comités o grupos de trabajo, uno de los cuales procederá al análisis del plan en uno de sus sectores. "Este plan entraña una responsabilidad para todos", afirmó el ministro, dejando aparentemente abierta la puerta para que se incorporen a la deliberación algunos sectores que pudieran haber quedado fuera de la convocatoria.

En cuanto a la misión sobre carnes, ella estará a cargo de un enviado del gobierno argentino que marchará a la Unión Soviética con el objetivo inicial de concluir la venta de las 20.000 toneladas ya citadas. Luego, iniciará conversaciones para la firma de un convenio que establezca normas para comercializar el mismo producto en ese sector.

La CGE entregó un plan de emergencia

BUENOS AIRES, 4. (NA). — Una numerosa delegación de dirigentes de la Confederación General Económica puso en manos del ministro de Economía, Pedro J. Bonanni, el texto del plan de emergencia elaborado en Tucumán. Participaron de la deliberación, representantes de las confederaciones y federaciones económicas de la Capital Federal y de las provincias de Buenos Aires, Catamarca, Tucumán, Jujuy, Salta, Santiago del Estero, Corrientes, Santa Fe, Entre Ríos, Misiones, Córdoba, Chaco, Río Negro, San Juan, La Pampa, Chubut, San Luis y Formosa.

Los dirigentes empresarios dijeron, al abandonar el salón de acuerdos donde se congregaron con el jefe de la conducción económica que habían expuesto algunos de los problemas que afligen al sector en todo el país. Principalmente, se refirieron a las dificultades de obtener créditos bancarios y pusieron de manifiesto la excepcional caída de las ventas por la disminución de la demanda.

La delegación de la C.G.E. manifestó su preocupación y "el desagrado del empresariado nacional" ante la comunicación recibida del Ministerio de Trabajo sobre la inaplicabilidad del artículo 276 de la ley de contratos de trabajo sobre despido de los trabajadores. Indicaron que habían enviado un telegrama colacionado solicitando una urgente entrevista con el ministro de Trabajo para considerar el problema surgido con ello.

La delegación empresaria estuvo integrada por varios miembros del consejo directivo, contándose el presidente Julio Broner. Dijo éste que el ministro había recibido con agrado el documento elaborado en Tucumán, prometiendo estudiarlo con detención.

De la deliberación participó también el recién designado presidente del Banco Central, Emilio Mondelli.

La señora de Perón suscribe el despacho diario momentos después de haber reanudado su labor en la Casa Rosada. (Radiofoto de Télam).

Isabel Perón reanudó sus tareas en la Casa Rosada

Habría cancelado su viaje a Mar del Plata

BUENOS AIRES, 4 (NA). — Dando por tierra con las versiones que habían anunciado su viaje a Mar del Plata, la presidente de la Nación se hizo presente hoy en la Casa Rosada, de la que estuvo ausente trece días.

Su actividad, sin embargo, fue ostensiblemente moderada, ya que la limitó a la atención de "diversos asuntos de Estado", según se informó oficialmente, y a recibir al ministro del Interior, Antonio Benítez, quien luego participó de una de las habituales reuniones con sus colegas de gabinete, en dependencias de la presidencia.

La señora María Estela Martínez de Perón había concurrido por última vez al Palacio Gubernamental el pasado 21 de julio, ocasión en la que había recibido a los más altos dirigentes de la Confederación General del Trabajo y de las 62 Organizaciones. A partir de ese momento la jefa del Estado debió permanecer, en razón de su delicado estado de salud, en las dependencias de la residencia presidencial de Olivos donde, en forma generalmente limitada, atendió las labores del gobierno.

Si bien aparentemente su salud se había recuperado en las últimas jornadas (desde hace varios días que se difundían partes médicos oficiales), igualmente resultó sorpresiva su presencia en la Casa de Gobierno.

La sorpresa fue mayor por cuanto fuentes altamente responsables del ámbito gubernamental habían indicado que en horas de esta mañana la señora de Perón emprendería vuelo hacia Mar del Plata para pasar un corto período de descanso. Se supo al respecto que fue preparada la suite presidencial del hotel Provincial de la ciudad balnearia y que se acondicionaron las instalaciones del establecimiento para atender a los periodistas e, inclusive, para trasmisiones a través de la cadena nacional de radio y televisión, por otra parte hasta horas del mediodía permanecía preparado para partir en cualquier momento desde la plataforma militar del aeroparque metropolitano el avión presidencial T-01 "Patagonia".

De acuerdo con la información suministrada oficialmente por la Secretaría de Prensa y Difusión la jefe del Estado se supo, durante aproximadamente 3 horas, de la atención de "diversos temas de Estado con sus colaboradores inmediatos", firmando el despacho diario que le elevó el secretario técnico y privado de la presidencia, Julio González, además de recibir al ministro Benítez.

El mismo titular del interior participó paralelamente en una de las habituales reuniones de trabajo —que se realizan los lunes, miércoles y viernes— con los demás integrantes del elenco ministerial, con las ausencias en esta oportunidad de Oscar Ivanissevich, ministro de Cultura y Educación, por estar enfermo, y de Jorge Garrido, titular de Defensa, por encontrarse fuera del país participando de los actos celebratorios del sesquicentenario de la independencia boliviana.

Las deliberaciones se extendieron durante casi dos horas y media —en ningún momento participó la señora de Perón, según se aclaró oficialmente— y durante las mismas "se consideró la implementación de las medidas analizadas en la reunión anterior (el viernes último)".

Ivanissevich: su estado de salud sería delicado

BUENOS AIRES, 4. (NA). — El ministro de Cultura y Educación, Oscar Ivanissevich, se encontraría en delicado estado de salud, según trascendió en medios allegados a esa cartera.

Ivanissevich, que cumple mañana 82 años de edad, habría sufrido una descompostura ayer, mientras almorzaba en un conocido restaurante de esta capital, debiendo ser conducido a un establecimiento asistencial.

No se informó oficialmente sobre el estado de salud del ministro, ni pudo determinarse si se encontraba en su domicilio o si su estado había requerido internación.

Deliberaron los comandantes de las tres armas

BUENOS AIRES, 4. (Télam). — Se informó en esferas castrenses que los comandantes generales de las Fuerzas Armadas almorzaron hoy en el edificio "Cóndor", sede de la Fuerza Aérea.

En la ocasión los altos jefes militares abordaron diversos temas, entre ellos el vinculado con la acción subversiva.

Designaron en Bienestar Social a Alejandro Yebra

BUENOS AIRES, 4 (Télam). — El periodista Alejandro Yebra fue designado hoy asesor de gabinete del Ministerio de Bienestar Social de la Nación.

Ultimamente se desempeñó en la coordinación general de Prensa y Difusión de ese departamento de Estado, tareas que asumió luego de ocupar diversos cargos directivos en diarios y empresas editoriales de nuestro medio.

El presidente Ford saluda mientras permanece junto al presidente Tito, de Yugoslavia, durante las ceremonias de despedida realizadas en Belgrado con motivo de la partida del mandatario norteamericano. A la izquierda y derecha están ubicadas las señoras de Tito y de Ford, respectivamente. (Radiofoto de UPI).

Ford concluyó su gira por 5 países europeos

Reclamó moderación a Egipto e Israel como un medio de evitar una catástrofe mundial

BELGRADO, 4. (UPI). — El presidente de Estados Unidos, Gerald Ford, advirtió hoy que podría ocurrir un colapso en las negociaciones de paz del Medio Oriente, y pidió moderación a ambas partes, como un medio de evitar una catástrofe mundial.

La advertencia fue hecha antes de que el mandatario emprendiese el viaje de regreso a Wáshington tras completar su viaje de 10 días por cinco países europeos.

El presidente, que hizo el viaje principalmente para firmar el convenio de seguridad y cooperación europea acordado en la reunión de 35 jefes de estado en Helsinki, la semana pasada, volvió su atención en su último día aquí a las gestiones para lograr una segunda etapa de retirada de las tropas israelíes en el Sinaí.

Su comentario fue interpretado por algunos observadores como posible indicio de que no todo marcha bien en las negociaciones en el Levante. El presidente salió de una reunión con su colega de Yugoslavia, Josip Broz Tito, y dijo que el estancamiento en el Medio Oriente era inaceptable.

Ford afirmó que le había dicho a Tito que "la moderación por todas las partes es esencial".

Ante expresiones de Calabró renunciaría un dirigente gremial

BAHIA BLANCA, Bs. As. 4, (NA). — En distintas esferas políticas locales ha provocado diversos comentarios, las expresiones vertidas por el gobernador, Victorio Calabró, el viernes último, en el teatro San Martín de la ciudad de La Plata ante intendentes bonaerenses.

Esta mañana se conoció el texto del telegrama enviado a Calabró por el Edil frejulista y titular de las 62 Organizaciones Peronistas de Bahía Blanca. El concejal señaló en su despacho "ante declaraciones periodísticas por usted vertidas, requiero que identifique quién o quiénes podrían estar en la pernición de casas de juego y/o tolerancia, sin que hasta ahora el ejecutivo municipal se hubiera enterado y actuado en tal circunstancia".

"A la vez —agrega el despacho— requiero si se otorgó habilitación municipal de dichos locales, quién o quiénes o qué autoridad los autorizó, solicitud que haré efectiva ante el Honorable Concejo Deliberante".

En tanto, a media tarde se conoció la versión que afirmaba que el actual delegado regional de la Confederación General del Trabajo de Bahía Blanca, diputado nacional Rodolfo Ponce presentaría su renuncia al cargo cegetista en las próximas horas.

La dimisión se fundaría ante las expresiones del gobernador Calabró, quien se refirió el viernes último a Bahía Blanca "donde —dijo— hay que terminar con las muertes, el juego y la prostitución, las actividades regenteadas por algunos señores que usufructuando el poder que el pueblo les ha dado para legislar están haciendo toda clase de fechorías en beneficio propio y no de la comunidad".

A todo esto la Secretaría de Prensa y Relaciones Públicas de la Comuna local, distribuyó un comunicado que firman el intendente municipal, Eugenio Martínez y el secretario privado, Víctor Tomaselli.

Señala que "en conocimiento del telegrama que un edil bahiense dirigió al señor gobernador, y que se hiciera público por distintos medios de difusión, a los efectos de evitar cualquier malentendido, pone en conocimiento de la comunidad de Bahía Blanca, que el departamento ejecutivo de esta Municipalidad, recibió oportunamente una denuncia sobre una supuesta proliferación de casas de tolerancia y juego".

"Que ante la inevitable secuela de problemas sociales que tal actividad clandestina presupondría —agrega— realizó distintas presentaciones por ante diversas jurisdicciones de policía y gobierno, haciendo conocer las denuncias recibidas a los fines que correspondiera en el caso de comprobarse violaciones de las leyes provinciales y nacionales, gestiones que dieron como resultado por parte del gobierno de la provincia competencia en la materia, la clausura de los clandestinos existentes en nuestra ciudad y las zonas".

Por otra parte, esta noche se hallaban reunidas las mesas directivas de las 62 Organizaciones Peronistas y de la CGT trascendiendo que se consideraría el tema relacionado con la anunciada renuncia del delegado regional, diputado Rodolfo Ponce.

Duras críticas al gobierno de La Pampa

SANTA ROSA, 4 (NA). — La Confederación General del Trabajo Regional y las 62 Organizaciones fustigaron severamente en un documento a funcionarios del gobierno provincial, y manifestaron en una declaración que "se debe desterrar para siempre el uso abusivo y discrecional del poder".

En el documento, se señala además que "nadie puede llamarse a engaño al decir gobierno del pueblo", y se solicita un inmediato cambio de rumbo y relevo de personas sin representatividad ni mérito alguno" haciendo hincapié en el "desviacionismo ideológico puesto de manifiesto en diversas circunstancias, ante la indiferencia o complacencia del Poder Ejecutivo".

El consejo de ministros y la necesidad de restablecer la autoridad presidencial

Especial para NA, por **CARLOS FLORIA**

BUENOS AIRES, 4. — En medio de un proceso crítico de características singulares, el restablecimiento de la autoridad política sigue constituyendo uno de los presupuestos necesarios para reencauzar la economía y mantener la dosis indispensable de disciplina social que necesita una comunidad para perseguir sus objetivos.

De antiguo se sabe que los problemas de la sucesión deben hallarse reglamentados y resueltos para que la lucha de facciones y los conflictos por la dominación no pongan a una sociedad al borde del abismo. Cualquiera sea el signo de un régimen político, en todas las épocas y en todas las situaciones conocidas ese principio elemental de la estabilidad política debe tener vigencia para que el régimen "repose" sobre bases integrativas, no disolutivas.

En los actuales momentos se ha provisto una fórmula jurídica, que se denomina ley de acefalía, pero también se procura articular una formula política que dé alguna racionalidad a lo que se denomina el "proceso de la decisión". Lo curioso es que, en los hechos, el gobierno nacional funciona de una manera próxima a la que el mismo gobierno sugiriera al Congreso en su proyecto de ley de acefalía, luego corregido de manera sustancial por el Senado, cuya media sanción fue complementada por diputados según trascendiera en su momento, la Comisión de Asuntos Constitucionales del Senado Nacional modificó la iniciativa gubernamental por dos motivos principales. Primero, porque no establecía normas expresas para el caso de una ausencia temporal del presidente. Segundo, porque dejaba el gobierno en manos de un consejo de ministros. La ley sancionada, en cambio, señaló una secuencia de sucesores provisorios o transitorios hasta la reunión de una asamblea legislativa, ésta debe reunirse en el término de 48 horas siguientes al hecho de la acefalía y por fin debe procederse a la elección del funcionario sucesor entre senadores y diputados nacionales y gobernadores de provincia, es decir entre funcionarios que desempeñen mandatos populares electivos.

Conflictos internos

Los conflictos entre sectores del gobierno y fuerzas sociales y políticas adheridas al peronismo, así como motivos de fondo vinculados con el funcionamiento del sistema constitucional condicionaron el rechazo del proyecto gubernamental. Superados algunos de esos conflictos, el Gobierno nacional busca sin embargo una forma de funcionamiento que evoca, si se lee o recuerda el proyecto aludido, algunos de los mecanismos entonces insinuados. Necesitado el gobierno de una reconstitución urgente de sus cuadros jerárquicos principales, y afectada la Presidente por una dolencia que le ha impedido el ejercicio pleno de su rol, aparece la figura de los ministros reunidos en "consejo", con microgabinete que retiene la iniciativa pero guardando la decisión a la Presidente a quien se aliviaría de los informes y debates ministeriales continuos y prolongados. La ausencia presidencial es relativa, no encaja en las figuras normativas de la ley citada más arriba, el consejo de ministros o los ministros en consejo funcionan en los hechos, y mientras tanto se busca con inocultable esfuerzo un sistema de decisiones que sea al mismo tiempo convincente, racional y eficaz.

El rol presidencial es ejercido, pues, sin el estilo ni el contenido de las autoridades extraordinarias o de las autoridades ordinarias que son el punto de encuentro o de pasaje de todas las líneas de fuerza que concurren o compiten por una decisión. En ese sentido la fórmula elegida es inédita, y deberá probar frente a la realidad cotidiana y a los problemas de fondo que tiene aptitudes suficientes como para aportar eficacia decisional y al mismo tiempo congruencia a un método de gobierno que ha sido hasta ahora contradictorio y por lo mismo ineficiente.

Proceso de decisión

La situación interna del partido gobernante, la crítica realidad que se muestra ahora agresiva y peligrosa y el tiempo invertido en resolver conflictos de personas y de sectores acumulados y apremiantes de manera simultanea, y no sucesiva, impiden hasta ahora recobrar el aliento para restablecer los presupuestos de racionalidad, experiencia, cálculo, coherencia, optimización, participación amplia y economía de procedimientos que deberían intervenir en lo que se denomina el "proceso de decisión" para una sociedad compleja. Como esos presupuestos son también condiciones de una planificación democrática, adviértase que se ha retrocedido al punto primario de un proceso político: aquel en el que se plantea la necesidad de restablecer la autoridad para remontar, a partir de ese logro, el difícil camino que conduce a la plena legitimidad y eficacia decisional de un régimen apropiado a nuestra sociedad. Estamos, pues, de vuelta sobre los tramos que deben cubrirse para restaurar el Estado.

Alarma ante el aumento del índice de cesantías

En Córdoba habría alrededor de 500 despidos diarios

BUENOS AIRES, 4 (NA). — Un marcado clima de inquietud se observó hoy en los ámbitos gremiales al aproximarse la fecha en que deben ser liquidados en la mayoría de los establecimientos industriales, los haberes correspondientes a la segunda quincena de julio en momentos en que se registra un inhabitual incremento en el índice de cesantías a la vez que se suceden las declaraciones y los anuncios que indican que la iliquidez imperante en gran parte de la actividad económica, harán dificultoso el pago de los salarios acordados en las recientes discusiones paritarias.

El clima de preocupación se vio favorecido en las últimas horas por la negativa expresada por funcionarios del Ministerio de Trabajo a proporcionar detalles sobre las presentaciones efectuadas por las patronales a los trabajadores respecto a conflictos laborales originados en el incumplimiento de los convenios colectivos o en el despido de operarios efectuado en los últimos días.

Respecto a este último punto algunas cifras que se manejan extraoficialmente indican que en la provincia de Córdoba se estarían produciendo alrededor de quinientas cesantías por día y que en la provincia de Buenos Aires se habría alcanzado ya una cifra de varias decenas de miles de trabajadores despedidos en la última quincena, situación que habría llevado a decir al gremialista Victorio Calabró, que ejerce la primera magistratura de esa provincia, que de seguir así la situación el país llegaría a tener un millón de desocupados.

Entre los conflictos denunciados en las últimas horas figura el presentado por la fábrica de calculadoras y máquinas de oficina Olivetti, que despidió a cuarenta vendedores y en el laboratorio de especialidades medicinales Lepetit, cuyos 450 empleados no pudieron concurrir hoy a cumplir sus tareas ante la negativa de la guardia interna del establecimiento que les cerró el paso aduciendo que se había vencido el plazo otorgado por telegrama por la empresa para que el personal normalice la producción en el término de 48 horas.

Los representantes de los trabajadores de este establecimiento informaron que en los últimos días venían cumpliendo sus tareas normalmente aunque sin realizar horas extras debido a la negativa de la empresa a abonar el cien por ciento de aumento, establecido por la comisión paritaria sectorial y a cuyo pago, sobre el salario real, se había comprometido la patronal en un acta suscripta, juntamente con la comisión interna, a mediados del año pasado.

Según se pudo constatar en diversos medios vinculados a las direcciones gremiales, la intención de la dirigencia sindical será la de superar, en lo posible, estos conflictos dentro de los mecanismos establecidos por el régimen de conciliación obligatoria, tratando de evitar el desgaste que el desarrollo de pequeños diferendos surgidos al margen de su conducción puede acarrear el conjunto del gremialismo en medio de la batalla política que en estos momentos se encuentra protagonizando en procura de la obtención de un mayor poder de decisión, tanto dentro del aparato del Estado, como del partido oficialista.

Según se espera, algunas de las incógnitas que actualmente se presentan, podrán ser develadas el próximo miércoles, a las 17, en la conferencia de prensa que el ministro de Trabajo de la Nación, Cecilio Conditi, ofrecerá para informar sobre los resultados de las negociaciones paritarias y la situación de las comisiones que aún no arribaron a un acuerdo.

También se espera que el anuncio efectuado hoy por el ministro de Economía, Pedro Bonanni, en el sentido de que se agilitarán los créditos solicitados por los empresarios a fin de hacer frente a las nuevas erogaciones salariales, traiga la suficiente tranquilidad al ámbito laboral como para que la producción no se vea afectada por una nueva ola de conflictos descontrolados.

Segundas nupcias de Fanfani

Fotografía reciente de María Pía Tavazzani, de 50 años, quien contrajo matrimonio en Roma con el ex primer ministro italiano, Amintore Fanfani, el 3 del corriente. Se trata del segundo matrimonio de Fanfani, quien el mes pasado fue separado de su cargo de secretario general del Partido Demócrata Cristiano. El ex primer ministro tiene siete hijos de su primer matrimonio. Su actual esposa, que quedó viuda en 1971, tiene un hijo.

(Radiofoto de UPI).

Chispazos

Fue interceptado por un caza sueco el avión del presidente Gerald Ford

ESTOCOLMO, 4, (UPI). — El avión del presidente norteamericano Gerald Ford fue interceptado el sábado por un caza a propulsión de la Fuerza Aérea Sueca, al desviarse y acercarse al espacio aéreo de este país mientras volaba de Bucarest a Helsinki, informó hoy un vocero militar.

Al aparato estadounidense se le había asignado un corredor aéreo especial, pero fue avistado por la Fuerza Aérea Sueca mientras volaba fuera de curso en dirección hacia la bahía naval Karlskrona y otras restringidas áreas militares, dijo el portavoz.

"Inmediatamente enviamos un caza Draken J-35 para que ordenara al avión de Ford salir de la zona", explicó el mayor Carl-Christen Hjort, quien explicó que el aparato sueco movió las alas haciendo la señal internacional de advertencia a aviones intrusos en espacio aéreo restringido.

Según el mayor, "es posible que el piloto del avión norteamericano quisiera ganar tiempo tomando una ruta más corta. Supongo que el Ministerio de Relaciones Exteriores exigirá explicaciones a la embajada estadounidense".

Dijo Hjort que todos los cazas Draken están equipados con misiles de aire a aire, "pero naturalmente nunca hubo planes de usarlos".

Aseguró, sin embargo, que se realiza una investigación para determinar si el avión presidencial cambió de corredor.

"Lo interceptamos porque volaba rumbo al puerto naval Karlskrona y otras áreas restringidas en la zona de Blekinge, en la isla de Gotland donde está ubicada una base aérea de radar, y están destacados tres regimientos de artillería y vehículos blindados", explicó.

Voceros de la comitiva presidencial dijeron que aparentemente Ford ni siquiera se enteró de lo sucedido hasta ser informado de ello después.

La importación de varios productos fue suspendida

La medida alcanza a los artículos considerados prescindibles

BUENOS AIRES, 4 (Télam) — El Ministerio de Economía dio a conocer el nuevo régimen de importaciones, instrumentado mediante las resoluciones 22 y 23 de esa cartera y sus respectivos anexos, por el cual se suspende transitoriamente hasta fin de año la importación de una serie de productos considedos prescindibles.

Por la primera resolución se suspende transitoriamente hasta el 31 de diciembre próximo, la importación, ajustada a la resolución M. E. Nº 88/75, de mercaderías comprendidas en una lista anexa a la medida.

Ademas de las excepciones previstas en los puntos 4º y 6º del artículo 12b bis de la ley de aduana texto ordenado en 196 y sus modificaciones, se exceptua tambien a las mercaderías que se importen al amparo de regimenes promocionales o de integracion, las que se importen en calidad de modelos, patrones y prototipos de fabricación autorizada expresamente por la Secretaría de Desarrollo Industrial y las mercaderías que las secretarías de Comercio Exterior y Negociaciones Económicas Internacionales establezca oportunamente.

Por último la resolución establece que no se encuadra en este dispositivo las mercaderías negociadas con los países integrantes de la Asociación Latinoamericana de Libre Comercio, incluidas en la lista nacional argentina, en las listas de ventajas no extensivas otorgadas a Bolivia, Ecuador, Paraguay y Uruguay.

También se suspende transitoriamente hasta el 31 de diciembre de 1977, la importación de mercadería usada, reacondicionada de cualquier origen.

La resolución 23 establece que a partir de la fecha, solamente podrá darse curso, con ajuste a las normas en vigor, a las declaraciones juradas de necesidades de importación que se hallen comprendidas en el régimen de importaciones de bienes establecidos en los acuerdos sectoriales que celebra la autoridad de aplicación de bienes para ser incorporados al activo fijo y de elementos de reposición de bienes de activo fijo destinados a usuarios directos, las importaciones por montos que no superen los diez mil dólares por importador y las mercaderías negociadas con los países de la Asociación Latinoamericana de Libre Comercio, incluidas en la lista nacional argentina, en las listas de ventajas no extensivas otorgadas a Bolivia, Euador, Paraguay y Uruguay, en los acuerdos de complementación.

El papel para la impresión de diarios, con rayas de agua o sin ellas, no está incluido en la lista de importaciones suspendidas. Por esa razón continúa permitida su introducción al país, aunque dentro de las condiciones que se determinaron esta tarde.

Se suspende transitoriamente hasta el 31 de diciembre de 1975, las importaciones de, entre otros, los siguientes productos: leches y derivados, quesos duros, semiduros y de pasta blanca, óxido de cinc puro, metil-etil-cetoxima, gris de cinc, jabones medicinales, papel termosensitivo, discos con diapositivas para estereoóscopos, láminas reflectivas adhesivas y sus sinónimos, parte central de discos fotográficos, durmientes para vías férreas, prensas y artículos análogos de materia trenzables, láminas de papel reflectivo para señalamientos, filtros para la fabricación de cigarrillos, tejidos "Cord", cintas de algodón sin entintar para máquina de escribir y otras, redes para pesca, tejidos para carnidores, botines para la práctica de "sky", adornos para paraguas y quitasoles.

No se incluye el papel prensa

También se prohibió la importación de: manufacturas de piedras y algunos tipos de yeso, cementos, amianto y mica vidrio y manufacturas de vidrio; perlas finas, preciosas, semipreciosas y similadores; cobre, aluminio y accesorios manufacturados; plomo en barras, perfiles y alambres; cinc y estaño; herramientas, artículos de cuchillerías y cubiertos de mesa; calderas, máquinas y artefactos mecánicos; bombas, motobombas y turbobombas para líquidos; laminadores para panadería y pastelería; intercambiadores de calor a placas llenadoras, tapadoras, remachadoras de latas para líquidos no gaseosos; elevadores a canjilones; avantadoras y zarandeadores; bizcocheras; desfibradoras y cortadoras de cañas de azúcar; molinos a cilindro, trituradoras de malta; multiplicadoras para reproducir texto; máquinas impresoras manuales y automáticas tipográficas a un color; chamuscadoras de tejido; máquinas de coser de uso doméstico; máquinas para calzado; dínamos y motores de corriente continua hasta 3.000 Kw; acumuladores; transceptoras; lámparas incandescentes para automóviles, linternas y radios; vehículos y materiales para vías férreas; tractores, etc.

Ratificó CTERA sus medidas de fuerza

Reclama un sueldo básico de $ 7.000

BUENOS AIRES, 4 (NA). — La Confederación de Trabajadores de la Educación (CTERA), emitió un comunicado esta noche en el que ratifica los tres paros propuestos para este mes. Expresa, además, que el aumento de sueldo a los docentes "es consecuencia del masivo y exitoso accionar de los trabajadores de la educación".

La CTERA afirma, asimismo, que "la llamada misión Ivanissevich", frente al cuestionamiento total de su política y de su conducción, no tuvo otra salida que reconocer la justicia de los reclamos y buscar, desesperadamente, una solución economica por el imperativo de la hora el momento crucial que —en este aspecto— vive el país".

Señala, también —la entidad gremial— que "este inicio de solucion no debe tomarse como la solución integral de los problemas planteados" y puntualiza que "se ratifican las medidas de fuerza, aprobadas por el II congreso ordinario, que fueron programadas para el corriente mes".

De acuerdo con la información oficial, el decreto de aumento al sector estatal —firmado hoy por el titular de la cartera de Economía— estipula un sueldo básico, para el maestro que recien se inicia, de 6345 pesos, CTERA, en su último reclamo hecho público, pedía 7.000 para el mismo cargo.

Inició ayer una campaña la nave "Islas Orcadas"

BUENOS AIRES, 4 (NA). — Desde el apostadero naval Buenos Aires, del puerto metropolitano, zarpó hoy el buque de investigaciones científicas "Islas Orcadas" de la Armada Nacional, para cumplir una campaña de 50 días de duración, tendiente a determinar la posición geográfica del frente occidental meridional de la zona de convergencia subtropical, o sea del área donde se encuentran dos masas diferentes de agua, constituidas al norte por la corriente cálida del Brasil y al sur, por la corriente fría de Las Malvinas.

La nave se halla al mando del capitán de fragata Hugo Dionisio Labate, y lleva a su bordo al personal científico y técnico del Servicio de Hidrografía Naval, e invitados de museos nacional "Bernardino Rivadavia" y del Instituto Oceanográfico de Scripps, de la Universidad de Columbia.

Celebrarán el 11 el Día de la Fuerza Aérea

BUENOS AIRES, 4. (NA). — En todas las guarniciones aéreas del país será celebrado el lunes próximo el Día de la Fuerza Aérea Argentina y al acto central, por realizarse en las instalaciones de la Primera Brigada Aérea con asiento en El Palomar, asistirá la presidente de la Nación, señora María Estela Martínez de Perón.

Han sido invitadas también altas autoridades nacionales, provinciales y delegaciones de otras fuerzas armadas.

SOLICITADA

Frente al comunicado de prensa realizado por A.D.E.M.A. (Asociación de Empresarios Madereros y Afines), el

Sindicato Obrero de la Industria de la Madera de Mendoza

se ve en la obligación de denunciar a la opinión pública y a los trabajadores en especial, que los empresarios están realizando una vez más una maniobra de intimidación y violencia moral contra los trabajadores y contra el país, porque con lo manifestado así lo demuestran.

Lo manifestado por los empresarios, es falaz, por cuanto, los costos de producción, no se deben a los incrementos salariales, que con entera libertad y sin presión alguna otorgaron en la paritaria, conociendo perfectamente la incidencia de tales salarios en los costos.

Asimismo, debemos decir, que las incidencias en los costos de producción en el rubro de materias primas, se debe a su exclusiva responsabilidad, por cuanto fueron los empresarios los que conscientemente se prestaron a las turbias maniobras de los productores de esa materia prima y a sus proveedores, y contribuyeron a desatar el proceso inflacionario que vive el país, aceptando sobre facturaciones y recibiendo menos mercaderías de las que realmente pagaban.

Hoy los empresarios, aducen la falta de ventas, por los precios, de sus productos, pero no dicen que esos precios han sido establecidos sin ningún tipo de control y con grandes márgenes de ganancia, y hoy tienen que ser los trabajadores los que pongan la cuota de sacrificio y los empresarios mantengan intactas sus estructuras sin dar al país absolutamente nada, renegando de la palabra empeñada, cuando aceptaron que al país lo salvamos todos o no lo salva nadie.

Por otro lado es de hacer notar, que el sistema económico que rige en el país, debe revisarse, para que no ocurra lo que está ocurriendo, es decir que es evidente la intromisión de intereses antinacionales que no tienen intenciones de que nuestra patria alcance sus metas históricas, que estableciera con claridad, el conductor de los trabajadores, Teniente General Juan Domingo Perón, y que los trabajadores y sus organizaciones defenderemos hasta las últimas consecuencias y además lucharemos por una comunidad organizada y una Nación justa, libre y soberana.

COMISION DIRECTIVA

5|8|C|070|5|8

Declaraciones de Conditti refutaron los empresarios

LA PLATA, 4 (NA). — La Federación Económica de la Provincia de Buenos Aires (FEBA) dio a conocer una declaración expresando que "un vasto sector del empresariado nacional se ha visto sorprendido por la declaración del Ministerio de Trabajo que a propósito de los despidos y suspensiones de personal, atribuye los mismos a "sectores inescrupulosos que pretenden alterar la paz social".

"En lo que atañe al empresariado —sostiene FEBA—, rechazamos enfáticamente esas ligeras como injustas apreciaciones y reclamamos que se hable con claridad para que se deslinden responsabilidades".

"Es un dato cierto que los trabajadores han visto d nuir sus ingresos reales sigue la entidad empres pero también es una re que miles de empresas es borde de la cesación d gos".

La FEBA sostiene qu responsabilidad de esta no es de todos, ni mucho nos de los miles de pe y medianos empresarios por la descapitalización, la sión fiscal y el achicam de las ventas, hoy no pu pagar los sueldos, y que la ponsabilidad tampoco es d millares de obreros y em dos que han perdido o a punto de perder sus emp

"Nadie está más intere —concluye la entidad— q auténtico empresariado n nal en mantener las fu de trabajo. Pero correspon gobierno tomar las me para que ello ocurra, evit repetir recientes y fracas experiencias".

Israel atacó una base de palestinos

TEL AVIV, 5 (Télam-Reuter). — Comandos israelíes atacaron una base guerrillera palestina en los alrededores de la ciudad sureña de Tiro, en El Líbano esta madrugada, anunció el comando del ejército.

"Resultaron heridos y muertos varios terroristas y fueron volados emplazamientos de armas", afirma el breve anuncio.

Agrega que las fuerzas israelíes regresaron a su base sin inconvenientes.

El relevo del ministro Vignes propicia Porto

BUENOS AIRES, 4, (Télam). El diputado nacional por el FREJULI, Jesús Porto, presentó hoy un proyecto de declaración propiciando que la Cámara de Diputados solicite al Poder Ejecutivo Nacional el alejamiento del cargo de ministro de Relaciones Exteriores de Alberto Juan Vignes.

El legislador fundamentó su iniciativa en el pase a disponibilidad de Vignes cuando revistaba como consejero en el Servicio Exterior de la Nación y en la aceptación por parte del general Perón de su renuncia al cargo de embajador extraordinario y plenipotenciario del Ministerio de Relaciones Exteriores en diciembre de 1948.

Finalmente, recoge también un fallo de la Cámara Nacional Federal en lo Contencioso y Administrativo de abril de 1953, en el cual Vignes figura incurso en evasión del pago del impuesto a las ganancias eventuales.

Tómbola

MONTEVIDEO, 4. (NA). — Números favorecidos en el sorteo de la Tómbola efectuado hoy:

662	318
235	034
547	965
119	967
026	821
614	835
467	714
377	452
774	636
527	152

Quiniela de Mendoza

El Banco de Previsión Social dio a conocer anoche los premios de la quiniela, sorteada por la Lotería de Mendoza:

1º	Premio	857
2º	"	715
3º	"	693
4º	"	743
5º	"	916
6º	"	878
7º	"	084
8º	"	702
9º	"	924
10º	"	687
11º	"	267
12º	"	048
13º	"	682
14º	"	266
15º	"	058
16º	"	168
17º	"	964
18º	"	595
19º	"	845
20º	"	976

VINOS soluva
COOPERATIVA DE PRODUCTORES DE JUNIN LTDA.
Saluda al BANCO DE MENDOZA de Junin
CORREA S/N. - TEL. 67
JUNIN (MZA.)

RESPUESTOS DE AUTOMOTORES en general
BATERIAS - FILTROS
AMORTIGUADORES
DE ANDRES E. MARINOZI
ANEXO: BALANCEO ELECTRONICO DE RUEDAS
ALINEADO DE DIRECCION MECANICA INTEGRAL
Saluda al BANCO DE MENDOZA de Junin
AV. MITRE 1540 - TEL 79 - JUNIN -MZA.

Ing. PEDRO A. PALAZZI y HORSEC S. A. I. C.
IMPORTACION Y EXPORTACION
DESHIDRATADOS VEGETALES
PRODUCTOS AGRICOLAS
Saludan al BANCO DE MENDOZA SUC. JUNIN en la Inauguración de sus Nuevas y Cómodas Instalaciones deseándoles el mayor de los éxitos
FABRICA y ADMINISTRACION: MARTINEZ S/N. - TEL. 21495 ING. GIAGNONI - MENDOZA

AUTOS O Km
50 Cuotas Sin Anticipo
MARCA — CUOTA
Citroen ... $ 3.177
Fiat 600 .. $ 3.025
Fiat 128 .. $ 3.946
Renault 4 S $ 3.532
Dodge 1500 $ 3.866
Renault R12 $ 4.719
Taunus ... $ 6.039
CREDITO INTEGRAL S.A.
DON BOSCO 163, MZA.
PLAN DE AHORRO DE GRUPOS, CERRADO

FABRICA DE ACEITE DE OLIVA
FABECA
DE BELARDINELLI - FATTORI Y CARRASCO
Saluda al BANCO DE MENDOZA de Junin
SALVADOR GONZALEZ 269
Tel. 68 - JUNIN - MZA.

TALLER DE VULCANIZACION
de JOSE LAGGINI e HIJOS
Saluda al BANCO DE MENDOZA DE JUNIN
Avda. MITRE 550 y 708
JUNIN - MENDOZA

POR FAVOR, LEA DETENIDAMENTE EL AVISO DE CRHYSLER.
EDITELO:
blaremos de autos, sobre la conveniencia de su compra ahora, su excepcional financiación en la línea
s completa de vehículos del país y después saldrá con su unidad 0 Km. en el acto.
s esperamos para charlar juntos sobre que pasa con los autos. La respuesta exacta está en PRIMO
ESCHINI S.A. Rioja 1448.
DODGE
CHRYSLER
FEVRE ARGENTINA

tacaron la embajada la Unión en Malasia

Perpetró el hecho un comando del ejército rojo japonés que tomó 50 rehenes. Exigencias

LA LUMPUR, 4 (UPI). grupo de comandos del o rojo japonés, irrumpió tros en las oficinas de bajada y consulado nor- icanos en esta capital, y dero de unas 50 personas. saltantes, que se ocul- el rostro con capuchas, aron que la libertad de henes la intercambiarían de siete compañeros en- dos en Japón.

grupo, que se cree consis- entre cuatro a seis pisto- dio muerte a tiros a un malasio que investigaba a de disparos en las ofi- del noveno piso del con- y luego hirió a otro que contraba en la calle.

norteamericanos, entre el consul Robert Stebbins, tomados como rehenes, con el encargado de ne- de la embajada de Sue- drik Bergenstrahle, su cuatro australianos, aria, japonés, un ciudadano de pur y unos 40 malasios.

terroristas establecieron horas-límite consecutivas comenzar a dar muerte a los rehenes, a menos gobierno japonés acce- poner en libertad a sie- sus compañeros del Ejér- Rojo, actualmente en pri- en el Japón.

autoridades japonesas aron, unas 10 horas des- de la ocupación de la em- a, que aceptaba las condi-

emos que dar prioridad protección de vidas... y o gobierno está listo pa- tar la demanda", infor- jefe adjunto del secreta- del gabinete, Hiromori shima.

demanda original exigía n avión DC-8 de aerolí- japonesas fuese enviado puerto Subang, de Kua- mpur, unos 25 kilómetros afueras de la capital, mpleto abastecimiento de na y listo para transpor- los terroristas.

bién demandaron que se listo un helicóptero pa- cogerlos en la azotea de bajada y llevarlos al ae- rto.

veces durante la larga y tensa tarde, uno de los pistoleros se asomó por una de las ventanas del noveno piso, e hizo fuego contra las calles abajo del edificio.

Una bala hirió a un policía del escuadrón de motines y otra casi alcanzó a un pequeño grupo de periodistas que cubría la situación.

Al comienzo del anochecer en la capital malasia, reflectores y equipos de bomberos fueron movilizados al área, y refuerzos adicionales fueron traídos, elevando a más de 400 el número de agentes en torno del edificio.

El embajador de Estados Unidos en Malasia, Robert S. Dillon, conversa con los policías en Kuala Lampur, mientras intenta entrevistarse con el primer ministro malayo, Tun Abdul Razak, después que un grupo de terroristas del grupo "Ejército Rojo del Japón" forzó su entrada en el edificio de la embajada, donde mantiene a 40 ó 50 personas como rehenes. (Radiofoto de UPI).

Japón liberará a 7 guerrilleros

WASHINGTON, 4 (Télam-Reuter/Latin).— El primer ministro Takeo Miki, ordenó la liberación de siete guerrilleros detenidos, a cambio de la vida de más de 50 rehenes en poder del Ejército Rojo japonés, en el consulado norteamericano en Kuala Lumpur.

Miki se encuentra ahora en Wáshington, para asistir a una reunión con el presidente Gerald Ford.

Trasladan prisioneros al aeropuerto

TOKIO, 5 (Télam-Reuter). Cinco prisioneros, cuya liberación exigieron cinco guerrilleros del "Ejército Rojo" japonés que retienen a 50 rehenes en Kuala Lampur, fueron trasladados esta mañana de la cárcel al aeropuerto internacional de Tokio, informó la radioemisora estatal NHK.

Luis Sandrini y Cátulo Castillo colaborarán en Prensa y Difusión

BUENOS AIRES, 4. (NA). — Dos populares figuras de nuestro medio artístico han aceptado colaborar con la Secretaría de Prensa y Difusión, haciéndose cargo de la supervisión de los programas artísticos de los canales de televisión y de las emisoras de radiofonía del Estado.

Luis Sandrini y Cátulo Castillo, tendrán a su cargo esas tareas respectivamente, de acuerdo con un anuncio que efectuó esta noche aquel organismo de la presidencia de la Nación, una vez que ambos artistas aceptaron el ofrecimiento que les hizo su titular, señor José Joaquín Stupenengo.

Sandrini y Cátulo Castillo se hicieron presentes luego en la sala de periodistas para saludar a los cronistas acreditados ante la Casa de Gobierno y con algunos de los cuales tienen antigua amistad.

Sandrini destacó que se le había ofrecido otro cargo —sin especificar cual— pero que, por razones de trabajo, había preferido prestar su colaboración como supervisor de la programación artística de los canales de T.V.

Manifestó que desempeñará esas tareas con carácter "ad-honórem" y señaló su satisfaccin de poder hacerlo al lado de "un viejo amigo de las condiciones de Cátulo Castillo".

Este, a su vez, dijo que su gestión estará inspirada en la "defensa de lo vernáculo y el mantenimiento de la conciencia popular que hace la cultura del país".

Piden veedores para el congreso justicialista

BUENOS AIRES, 4 (Télam). El apoderado nacional del Partido Justicialista, Torcuato Fino, solicitó a la justicia electoral la designación de veedores destinados a garantizar la identidad, número y nombre de los congresales que participarán el 15 de este mes del congreso nacional del Partido Justicialista a cumplirse en esta capital.

El congreso, que se cumplirá a partir de las 8.30 de ese día en el local del teatro Nacional Cervantes, ha sido convocado para considerar reformas a la carta orgánica partidaria, prorrogar el mandato de los congresales, dictar normas para la organización partidaria y proceder a integrar los cuerpos de conducción.

En la presentación hecha por Torcuato Fino al juez federal y electoral de la capital, doctor Alfredo Nocetti Fasolino, se expresa que el aludido congreso "fue convocado por la jefa del movimiento, doña María Estela Martínez de Perón, y por lo tanto corresponde que la nombrada, de consuno con el órgano partidario superior, ratifique o no el orden del día, acorde con las ponencias de los congresales, como así también la fecha fijada, cuyo corrimiento podría disponerse si las razones partidarias y organizativas así lo ocnsejaren".

Al respecto se destaca que todo ello debería ser comunicado con la correspondiente antelación al juzgado actuante.

Señala en su nota el doctor Torcuato Fino que "una vez definitivamente confeccionado el orden del día, corresponde que el juzgado oficie a Aerolíneas Argentinas y Ferrocarriles Argentinos, con remisión de la nómina de congresales nacionales, a fin de que se acuerden las franquicias que otorga la ley de partidos políticos (estatuto orgánico) y su decreto reglamentario, permitiéndose viajar gratuitamente a dichos congresales.

Crece el malestar en el ejército portugués

Habría pedido su relevo uno de los miembros del triunvirato gobernante. Ola de violencia

LISBOA, 4 (UPI).— El primer ministro procomunista, general Vasco Goncalves, uno de los tres miembros del triunvirato que gobierna actualmente a Portugal, ha pedido que se le remplace, según informaron hoy dos diarios vespertinos, como consecuencia del descontento que ha surgido dentro del ejército, así como de la intensificación de la violencia anticomunista en el norte del país.

Sin embargo, un ayudante del propio Goncalves negó categóricamente tales versiones y manifestó que ello se basaba simplemente "en otro rumor". Agregó que más tarde se expediría un comunicado sobre la situación.

Según la información de los vespertinos, Goncalves habría pedido su remplazo después de que las unidades militares de los diferentes puntos del país votaran contra su continuación en el puesto de primer ministro.

El diario "Jornal Novo" dijo que el presidente Francisco da Costa Gomes trataría de formar nuevo gobierno y que era posible que Goncalvez fuera remplazado por un oficial del ala moderada del Movimiento de las Fuerzas Armadas (MFA).

Tanto "Jornal Novo" como "Diario Popular", dijeron que lo que determinó la decisión de Goncalves había sido el hecho de que el ultraizquierdista jefe de seguridad militar, general Otelo Saraiva de Carvalho, que también pertenece al triunvirato, se negara a servir bajo las órdenes de aquél.

La información de los dos vespertinos vendría a confirmar los rumores de desavenencia entre los medios militares que desde hacía varios días circulan en el país.

Fuera cierta o no la noticia, los observadores políticos dijeron que el hecho de que apareciera en dos diarios importantes habrá de complicar aún más la grave crisis política y militar en que se encuentra sumido el país.

La información apareció en la prensa en momentos en que el triunvirato que comenzó a gobernar el país hace once días se reunía con carácter de urgencia con los jefes militares de la región de Lisboa.

Mientras tanto en Villa Nova de Famalicao, la multitud demandaba que les fuera entregado para su ejecución, como acto de "justicia popular", el capitán del ejército acusado de haber dado muerte a dos manifestantes anticomunistas.

Al mismo tiempo, la policía informó que varias bombas arrojadas contra elementos marxistas habían estallado en Tafe y Castelo Branco, causando daños a la propiedad, pero sin lesionar a nadie. También se dio cuenta de otros incidentes en Serem y Povoa da Lanhoso.

"Tememos que la situación empeore en el norte", dijo un miembro de la policía. Las masas se están movilizando en numerosos pueblos para acabar con los comunistas.

Los dirigentes comunistas del norte de Portugal han denunciado que unidades del ejército de esa región están alentando a la violencia contra su partido y contra sus miembros.

Por otra parte, el importante regimiento de comandos, que tiene su cuartel en las afueras de Lisboa, aprobó por votación en reunión que tuvo hoy la restitución del coronel Jaime Neves en el puesto de comandante de la unidad. El general Saraiva de Carvalho había destituido a Neves y nombrado en su lugar a un oficial de extrema izquierda.

TUALANA

GRAN VENTA AGOSTO

LANAS $320
LANAS $340
LANAS $390

¡A TODA MAQUINA!

TUALANA

MENDOZA·SAN MARTIN·MAIPU·
SAN RAFAEL·SAN JUAN

SINDICATO DE LUZ Y FUERZA DE MENDOZA

EL CONSEJO DIRECTIVO comunica a los inscriptos en Bolsa de Trabajo, que se ha prorrogado el plazo de ACTUALIZACION de fichas hasta el 27-8-75 inclusive, tanto de familiares, como de técnicos y sin parentesco, que se encuentren inscriptos en la misma, a excepción de hijos/as y hermanos/as de afiliados.

DIAS DE ATENCION

MARTES - MIERCOLES - JUEVES - De 17 a 20 horas

Carlos Enrique Fader, Secretario Gremial — Alejandro Rodríguez, Secretario General

5|8|F|80531|5|8

odría producirse un cisma n la bancada gubernamental

El problema de la titularidad de la Cámara baja

ENOS AIRES, 4 (NA). — pronunciamiento presidenpara que el tucumano Ni- Sánchez Toranzo sea prodo a la titularidad de la ara de Diputados de la ón en remplazo del recienente defenestrado Raúl iri, puede convertirse en un nante político de insospelas proyecciones.

dría determinar un cisma a bancada gubernamental, ya evidenció resquebrajas en las últimas semanas, iginar imprevistos "coletaen los agrupamientos posumados al peronismo el Frente Justicialista de eración, como también gar a los bloques que reentan a la oposición —esalmente en el de la Unión ca Radical —a adoptar acdes de las que preferirían dar marginados en razón de el pleito corresponde "en usividad al partido gobernante".

oy fue notoria la deliberada encia de legisladores ofiistas. Muy pocos se hicieron sentes en el Congreso Nacional y, en general, prefirieguardar absoluto silencio e la requisitoria de los croas parlamentarios.

s que la decisión de la Presente de la Nación —algunos fieren puntualizar que ac- como jefe del Movimiento cional Peronista— sorprena la mayoría de los legisres oficialistas, incluso a chos de los que el sábado currieron a la residencia de vos.

e descontaba que ante el iente enfrentamiento plando entre las corrientes que ntan las ramas "gremial" y lítica" —la primera se haadelantado a los acontecientos y señalado su prefecia por Enrique Osella Mu- (Santa Fe)— la jefe de ado se mantendría equidiste y sin hacer conocer, al os públicamente, sus preencias.

staba también presente en reservadas previsiones el odio registrado 48 horas anen la Cámara de Diputados la Provincia de Buenos Ai- Allí, y como culminación un vertiginoso forcejeo, el po de legisladores adictos al ernador Victorio Calabró, plazó, con el apoyo masivo la oposición al titular Ló- Rocca, enrolado en la rticalidad".

tro antecedente que no se luye en el juego de conjeas es que Sánchez Toranzo, en preside la "rama políti- iba a ser desplazado por cuanto en el "cuestionamiento a Lastiri", se pronunció, junto con otros 15 legisladores peronistas, en favor de la "verticalidad".

Nadie se anima ahora a arriesgar un pronóstico sobre si será acatada la decisión presidencial. Aunque existe consenso suficiente para advertir que si el elegido como titular de la Cámara de Diputados de la Nación no resulta ser Toranzo, las implicancias de ese pronunciamiento legislativo alcanzarían una significación imprevisible, no solo en el orden partidario.

Para determinar la estrategia inmediata que asegure la designación de Sánchez Toranzo se reunirá mañana, a partir de las 17, la "rama política". Sus componentes, a muchos de los cuales habían aceptado anteriormente la postulación de Osella Muñoz —se proponen acelerar la elección del ahora "candidato oficial" y procurar que la Cámara Baja la materialice en el transcurso de esta misma semana.

En cuanto a la "rama política" trascendió que celebraron hoy varias reuniones 'informales en locales agenos al Congreso Nacional", sin haber definido hasta el momento si aceptarán o no a Sánchez Toranzo. No se descartaba esta noche que, al momento de la votación, no se hagan presentes en el recinto de sesiones.

Esta noche Ferdinando Pedrini informó oficialmente que los legisladores peronistas que integran la bancada del "Frente" han sido convocados para el miércoles a las 10.

Reveló que na vez decidida la actitud del plenario serán invitados a incorporarse a las deliberaciones a los representantes de los agrupamientos asociados.

Otros legisladores —también encolumnados en la "verticalidad"— aseguraron que existía suficiente mayoría para que "Nicasio Sánchez Toranzo resulte elegido presidente de la Cámara de Diputados de la Nación".

"Para nosotros —dijo uno de ellos— es un capítulo concluido".

Si es cierto que el sector peronista se pronuncia mayoritariamente por Sánchez Toranzo como único candidato", quedará automáticamente despejadas las dudas que incomodan a las bancadas opositoras. Si en cambio la mayoría sostiene dos nombres en el recinto de la cámara joven, serán indispensables las consultas a sus propias autoridades partidarias para determinar la actitud a asumir.

Claro que les quedaría una alternativa no conflictiva: postular sus propios candidatos.

El gobierno liberará otros 26 detenidos

BUENOS AIRES, 4 (NA).— través del decreto 2078/75 dispuesta la liberación de personas detenidas a disposición del Poder Ejecutivo, con que las libertades o derepos de opción para salir del s decretadas en las últimas s semanas abarcan a casi detenidos.

decreto —rubricado ade- por la presidente, por ministros de Justicia, Interior y Defensa— se fundaen el hecho de que "han aparecido los motivos que terminaron las medidas optadas" con estas personas, unas de las cuales permaian detenidas desde noviemdel año pasado.

La lista de liberados es la siguiente: René A. Gabioux, Oscar M. Correa, Luciano A. Muñoz, Oscar A. Cerda, Nora C. Solano, Guillermo M. C. Molinillo, Héctor O. García, Silvia S. González Maldonado de Quevedo, Andrés E. Quevedo, Raúl R. Penna, Ricardo Penna, Jorge C. Jensen, Estela López, Raúl A. Mainguyague, Susana N. Pérez de Merani, Daniel R. Merle, Fernando Sánchez, Luis M. González, Juan A. Escobar, José M. Andrade, Raúl O. Lovey, Adelina de León de Lovey, Américo Calcagno, Rosario Bitterly de Alderete, Hugo A. Cornejo y Enrique G. E. Gustavino.

DERECHO ADUANERO

Defensas Administrativas y Judiciales:
Infracciones Aduaneras, multas, delito de contrabando, equipajes, etc.

Asesoramiento Integral en Comercio Exterior:
Exportaciones e Importaciones.

ESTUDIO JURIDICO

ESPEJO Nº 183 - 4to. Piso - Dpto. 34
Atención: Martes - Miércoles y Jueves, de 17 a 20 hs.

4|8|C|789-790|8|8

Qué pasa con los autos?

Si en los últimos días usted se ha hecho esta pregunta, con usted queríamos hablar.

Tenemos mucho que contarle sobre el tema.

Si está interesado en adquirir un auto, vale la pena que se tome su tiempo en pensarlo.

Hay muchos detalles para tener en cuenta.

Chrysler Fevre Argentina quiere recordárselos.

La decisión de compra de un vehículo, nace de un cuidadoso análisis de los beneficios que se esperan de él.

Pregúntese:

Con qué asiduidad lo utilizará?

Qué cantidad de personas deberá transportar comúnmente?

Qué clase de recorrido efectuará?

Hay otros rubros dignos de tener especialmente en cuenta. Y cómo!

Caso del *rendimiento.*

Piense en un auto que le brinde: la mayor potencia con el menor esfuerzo y el mínimo gasto de combustible.

Compare manuales y fíjese cada cuánto tiempo necesita engrase y cambio de aceite.

Dígale no a las *reparaciones.*

Cuanto menos conozca su auto el taller, más conocerá usted lo que es rendimiento.

Analice cómo está dispuesto el *grupo motopropulsor.*

El peso debe estar bien repartido entre motor, caja y eje trasero a lo largo del auto.

Redundará en un mejor desplazamiento y económico andar.

En cuanto a *durabilidad:* debe ser usted quien decida cuándo cambiar el coche.

Y no su futuro auto imponiéndoselo con empecinadas fallas y deterioros.

Chrysler también le recomienda fijarse con atención en el *confort* y el *diseño* del auto que elija.

Teniendo presente una buena terminación, la comodidad del espacio interior, la practicidad de tener todos los elementos al alcance de su mano y la necesidad de contar con la posición de manejo ideal.

Sobre el *estilo?* No sólo debe ser el mejor *hoy.* Piense en *mañana.*

Por eso, tenga en cuenta la *vigencia* del modelo a elegir. Y ya en marcha, juzgue la *maniobrabilidad* que le brinda.

Es suave su dirección?

Es reducido su radio de giro?

Es óptimo su poder de aceleración?

Compruebe si cuenta, según sus prestaciones, con: frenos de disco y doble circuito o suspensión delantera a barras de torsión, distribuidor impermeable, ignición electrónica, regulador de voltaje electrónico, sistema de lubricación sellado, chapa de más espesor, etc.

Cuando usted está comprando el *auto ideal,* ya le está poniendo el mejor *precio de reventa.*

Y hablando de precio... compare. Se llevará una agradable sorpresa.

Ingeniería Chrysler pensó en todo esto. Y es más, lo puso en práctica.

En cada una de sus unidades DODGE.

Fíjese en el DODGE 1500. Con o sin Caja Automática. O en el 1.8.

En el POLARA, el GTX, el RT, el CORONADO.

Y una última sugerencia.

Cuando haga suyo el coche elegido, *cualquiera sea la marca,* condúzcalo sin aceleraciones repentinas.

Manejándolo con suavidad y en condiciones uniformes.

Notará cuánto combustible habrá ahorrado en muy poco tiempo.

Y esto es bueno. Para usted. Para todos.

Fabricar autos con una Ingeniería detalle por detalle, al menor precio, y hacer que usted conozca cada día más sobre el tema... es la obligación de Chrysler.

DODGE

CHRYSLER
FEVRE ARGENTINA

CHRYSLER. La respuesta justa.

LOS ANDES

Fundado el 20 de Octubre de 1882 por el Dr. Adolfo Calle

Directoras:

Carmen Usandivaras de Calle
Elcira Videla de Schiappa de Azevedo

MENDOZA, MARTES 5 DE AGOSTO DE 1975

El hambre en el mundo

Durante la reciente reunión celebrada en Roma por el Consejo Mundial de la Alimentación, organismo supervisor político de la campaña de las Naciones Unidas contra el hambre, se discutió el proyecto de reunir un fondo de ayuda estimado en 1.600 millones de dólares. Por de pronto se ha acordado la creación de un fondo de 1.000 millones de dólares para impulsar el desarrollo agrícola de los países subdesarrollados. Esta iniciativa responde a un ofrecimiento de los países exportadores de petróleo, que contribuirán con el 50 por ciento del total indicado. Falta saber aún cuánto aportará a este efecto EE. UU. Además, debe resolverse con qué porcentaje cooperará la Comunidad Económica Europea y los grandes países productores para alcanzar la cifra de los 10 millones de toneladas de alimentos destinados a los pueblos pobres.

Para apreciar la magnitud del flagelo del hambre en el mundo, resulta oportuno tener presente que el propio presidente de la FAO ha declarado que actualmente sufren hambre y desnutrición unas 500 millones de personas de distintas regiones del mundo, mientras otros millones no saben si tendrán qué comer en los días venideros. 'Los gobiernos —ha dicho— han hecho algo, pero no todo lo suficiente", agregando estas palabras: "No aprendemos nunca las lecciones de la historia y la experiencia", lamentándose de la reticencia con que se ha respondido a los requerimientos formulados para lograr niveles razonables de nutrición.

El panorama futuro es inquietante. Un informe de las Naciones Unidas publicado en 1973, señala que la población mundial que era de 3.860 millones, de los cuales 2.740 pertenecen a los países subdesarrollados, tiende a incrementarse en este orden: con un índice de natalidad del 17 por mil a los países desarrollados y del 39 por mil en los subdesarrollados. En 1798 Malthus advirtió que la población crecía más aprisa que las subsistencias y sobre este hecho construyó una teoría que ha dado lugar a ardientes controversias relacionadas con la reducción de la natalidad. Una organización especializada norteamericana (el Overseas Development Council) estima que 1.000 millones de individuos padecen grave subalimentación en algunas épocas del año.

No hace falta recurrir a estadísticas internacionales para tomar conciencia de un problema que inclusive nos aflige a los argentinos. En la edición del 16 de junio último, LOS ANDES insertó una nota donde se da cuenta que el 30 por ciento de la población de Mendoza tiene alimentación deficiente. La información, que corresponde a un relevamiento practicado por el INTA, señala que el problema alcanza al 60 por ciento en Malargüe.

Un análisis objetivo de la situación indica que esta tremenda carencia respondería a dos motivaciones fundamentales: una, a las fallas de la estructura productiva que en los países económica y tecnológicamente escasamente desarrollados, no obedece a los requerimientos de un consumo creciente y crecimiento demográfico, y otra: el retardo con que avanza el proceso de divulgación e implantación de la justicia distributiva a nivel nacional e internacional, permitiendo que mientras algunas zonas geográficas y humanas gozan de los beneficios de un alto consumo, vastas regiones padecen hambre.

Los esfuerzos de la FAO tienen evidentemente un sentido de solidaridad y orientación humanitaria, pero el mundo está necesitando una verdadera transformación de estructuras que comience por ubicar al hombre en una tesitura mental y moral y que encauce el aprovechamiento óptimo de los recursos con proyección social. Solo a partir de ahí pueden esperarse decisiones destinadas a producir cambios y derribar privilegios y fronteras entre pueblos satisfechos y pueblos hambrientos.

El problema está golpeando en todas partes, inclusive en nuestro país. Quizá sea oportuno entonces afirmar que sin perder de vista la universalidad del drama de la subalimentación, habría que comenzar a aportar soluciones frente a nuestras propias carencias. Hay un estudio universitario exhaustivo sobre el aprovechamiento de la uva en función de la obtención de proteínas. Y hay también otras experiencias (Uvipan, pan Soyuva) suficientemente probadas que pueden aportar eficaz solución en favor de la niñez escolar desnutrida. Esos proyectos deben ser implantados de inmediato o desechados para dar lugar a otras experiencias. Ello, sin dejar de lado la necesidad de impulsar la empresa de transformación que aparece muy retardada.

Asistió el interventor a los actos por el 125º aniversario de La Paz

Rodríguez: "Falta poco para que el pueblo decida en comicios lo que soberanamente quiera"

LA PAZ. — Se cumplió el programa de actos preparado para conmemorar el 125º aniversario de la fundación de este departamento, con la asistencia de autoridades provinciales.

A las 8, fueron disparadas bombas de estruendo saludando el nuevo día y a las 10 horas llegó la comitiva oficial encabezada por el interventor federal, doctor Luis María Rodríguez, acompañado por el ministro de Bienestar Social, señor Decio Naranjo; el interventor de la Universidad Nacional de Cuyo, profesor Otto Burgos; el presidente de la Caja de Jubilaciones y Pensiones, señor Bienvenido Parissot; el jefe de la Regional III de la Policía de Mendoza, comisario mayor Calixto Cuesta, en representación del jefe policial vicecomodoro Julio César Santuccione; el comisionado municipal de Rivadavia, César Plástina y otros funcionarios. Fueron recibidos por el comisionado municipal, escribano Carlos Navarro; el juez de Paz, señor Alí Andrés; el cura párroco Ramón Adán Cerdeira; el director de la Escuela Técnica Agraria, profesor Esteban Rausi; la reina vendimial, señorita Elida Arrigo y público reunido.

Acto seguido, se inició el programa de actos frente al mástil de la plaza 9 de Julio, donde se congregaron la comitiva, delegaciones escolares del departamento y público, que soportaron el intenso frío reinante. Primero se cumplió el izamiento de la bandera a cargo del interventor, el comisionado y la soberana vendimial, a los acordes de la canción Aurora, interpretada por la Banda de Música de Rivadavia. De inmediato fue entonado el Himno Nacional. Habló luego el comisionado municipal, señor Navarro, para referirse al día que se celebraba. De su discurso informamos aparte.

Tras la alocución del comisionado, el interventor, doctor Rodríguez, leyó un discurso alusivo a la fecha, destacando y ponderando la lucha que este departamento realiza, por superar su estado actual y expresó que recogía con responsabilidad los pedidos formulados por el comisionado, para el desarrollo integral del municipio y que su estada en éste, tenía el objeto de una jornada de trabajo más. Prometió "ocuparme de estos afligentes reclamos zonales y no obstante el duro trance que está soportando la patria, hará los esfuerzos necesarios para responder a estos requerimientos". Finalmente dijo: "Y advirtamos que este trabajo de reconstrucción debe hacerse por evolución, dentro de la ley honesta y justa para todos y no pretendiendo otro camino que produce más divisiones y que en definitiva es el arribo de unos pocos al poder político para que unos pocos gocen del bienestar material. Aún más, afirmo que fuera de nuestras leyes y formas democráticas de vida no sólo dañaremos algo valioso en la vida de los argentinos, la preservación de nuestras instituciones, sino que heriremos de muerte los mismos principios del gobierno representativo. Siguiendo estas pautas, nada debemos temer. Las dificultades serán superadas, al fin y al cabo todos los países las han tenido. Todo se puede esperar trabajando unidos en una patria en la que se han volcado dones a manos llenas, que tiene un carácter impregnado en una casi mística seguridad en su propio destino. Falta poco para que el pueblo decida en comicios lo que soberanamente quiera. Como interventor afirmo con profunda responsabilidad que el poder civil que ejerzo protegerá esa voluntad sin inmiscuirse en su legítimo ejercicio. A cambio de ello sólo espero y sólo pido confianza".

La comitiva y el público se trasladaron hasta la iglesia parroquial, donde se rezó un tedeum en acción de gracias a cargo del cura párroco Ramón Adán Cerdeira.

Terminada la ceremonia religiosa, las autoridades se instalaron en el palco preparado frente a la casa departamental, sobre calle Laureano Galigniana, desde donde presenciaron un desfile de escolares de establecimientos primarios nacionales, provinciales, secundarios y especiales, amenizado por la banda de música, con lo que concluyeron los actos preparados para la mañana.

Durante el acto central de los festejos departamentales, habla el interventor, doctor Luis María Rodríguez.

Un momento del desfile escolar efectuado por calle Galigniana, frente al palco donde se ubicó la comitiva oficial.

Entrega de pensiones

Posteriormente, el interventor federal y el resto de las autoridades procedieron a la entrega de pensiones y pago de las pensiones con retroactividad al 1º de julio, en el salón de actos de la municipalidad de La Paz.

En la oportunidad se abonaron las cuotas correspondientes a julio pasado a los beneficiarios que habitan en la villa cabecera, siendo ellos: Cira Benítez de Natel, Angela Pérez vda. de Navarro, Nemecia Palorma, Tomasa Bordón de Rieras, María Felina Luján de Ferrando, Ramón Ferrando Romero, Pedro Bustos Lago y Santiago Talquenca Lucero.

El mandatario provincial dialoga con representantes entidades locales, durante las audiencias concedidas visita al departamento.

Posteriormente se hizo entrega de los cheques de pago de retroactividad a los beneficiarios de esa ciudad: Josefina Lobos, que recibió $ 1.500.000 m/n; Nidia Vega Roldán de Bustos, Victoriano Sánchez Lara, a quien se le hizo entrega de $ 693.000; Julio Bonifacio Contreras, $ 364.336 y Eduardo Giménez Zapata.

También, la entrega de los cheques estuvo a cargo del doctor Luis María Rodríguez y del comisionado municipal.

Audiencias

Una vez finalizada la entrega de pensiones, el interventor federal concedió una serie de audiencias, en el despacho del comisionado municipal, que comenzaron alrededor del mediodía.

Recibió en primer término, a los representantes del Partido Justicialista de las tres ramas, quienes presentaron sus saludos al doctor Luis María Rodríguez y destacaron la ortodoxia del Movimiento Justicialista de La Paz y la verticalidad hacia la señora presidente, doña María Estela Martínez de Perón.

Posteriormente, el doctor Rodríguez recibió en el despacho del comisionado municipal, a la comisión de preadjudicatarios del barrio de Suboficiales de la Policía de La Paz, que estaba encabezada por su presidente, señor Juan Carlos Ramos.

Los preadjudicatarios interiorizaron al interventor sobre la situación que se les ha planteado ante la disposición del Banco Hipotecario, en ... do de exigir un fond... del valor que se les ha... las viviendas.

El interventor les ... que solicitaran la fir... de esa deuda, por med... ta, al Banco Hipoteca... cional —sucursal M... Se comprometió, a de... fundamentar como t... Poder Ejecutivo provin... petición ante las au... del Banco Hipotecario... mente les prometió, e... que fuera denegada la... ciación de la deuda, ... nión con el presidente... rectorio del Banco de M... a fin de gestionar la ... crédito necesaria.

A mediodía, las au... visitantes y locales, al... en el local de la escue... mera Junta".

Por la tarde visitaron ... que se realizan en el e... munal, tras lo cual emp... ron el regreso los fun... que asistieron a los ac... gramados.

En la plaza 9 de J... realizó una retreta a c... la banda municipal de ... via.

Por la noche, en el s... lideportivo, su cumplió ... val y peña folklórica or... da por el Club Juvent... da y el Centro Tradicio... Paceño, con la actua... conjuntos locales y la p... ción especial de "Los C... del Alba", con lo que c... concluidos los actos del ... sario.

Navarro: reivindicación de los derechos de riego y más energía

LA PAZ.— En su discurso, el comisionado municipal de La Paz, escribano Carlos Navarro, hizo notar que la celebración del aniversario "es concurrente con otro hecho no menos trascendente: hace veinte años que el departamento no recibe la visita oficial del primer magistrado de Mendoza, que sea realmente el representante jurídico, correcto y justo. Hoy, gracias a Dios, está aquí inmerso en el pueblo quien ejerce el mando supremo de la Provincia, conforme a la Constitución y a la ley por delegación de la excelentísima Presidente de la Nación, señora María Estela Martínez de Perón".

Luego de elogiar la personalidad y trayectoria del interventor, el escribano Navarro enumeró aspectos de la obra realizada en el departamento. Entre ellos: se obtuvo y se está trabajando en ello, la ampliación de la Casa Municipal, con la cooperación de la Dirección de Construcciones de la Provincia; se realizó un operativo de limpieza y erradicación de ranchos y viviendas precarias en el Arco del Desaguadero, devolviendo a las puertas de acceso a Mendoza su mejor aspecto, que había perdido. Se logró la rehabilitación de la oficina de Turismo en el Arco de Desaguadero. La Municipalidad, en forma directa, intervino en la venta a Bodegas y Viñedos Giol, de 6.000 quintales de uva de propiedad de pequeños productores. Se obtuvo la creación de la delegación de la Caja de Jubilaciones y Pensiones de la Provincia".

Dijo luego que "se creó la Escuela Municipal de Comercio. Se plasmó así una vieja inquietud. Funciona con horario nocturno. Actualmente cursan el primer año 65 educandos, entre adultos y menores. Este establecimiento, a estar de la promesa formal del ministro de Cultura y Educación de la Provincia, será asimilado por el Estado provincial a partir del próximo ciclo lectivo a iniciarse en 1976".

"Se creó el centro de salud en el distrito Las Catitas que funciona diariamente aportando sus servicios a 400 vecinos. Se obtuvo la creación de la escuela Nº 316, "La Primavera", que funciona bajo la dependencia del Ministerio de Cultura y Educación de la Provincia. Se perforó un pozo semisurgente en el barrio Tomás Godoy Cruz, el que surte aguas subterráneas aptas para el consumo humano, el regadío de huertas familiares y la urbanización del barrio. Obras en ejecución y de ejecución inmediata por administración municipal en distrito Arroyito; construcción de la sala de máquinas para la usina eléctrica; construcción de una pileta de 15.000 litros para almacenamiento de agua potable; habilitación de la usina eléctrica por parte de la Dirección Provincial de Energía en virtud de un convenio a suscribir con la Municipalidad de La Paz".

Distrito Las Chacritas: se halla en construcción el centro cívico compuesto de dependencias para el destacamento policial, delegación municipal, centro de salud "Dr. Ramón Carrillo", estafeta de correos y cabina telefónica. Distrito Villa Antigua: se halla en construcción el centro cívico compuesto de dependencias para el destacamento policial, delegación municipal, centro de salud y estafeta de correos y cabina telefónica y otras obras.

Distrito Desaguadero: construcción del edificio para la Unión Vecinal; mejoramiento del sector de tierras fiscales para adaptarlas para cancha de fútbol del club deportivo en formación y centro hípico, el que dependerá de la Unión Vecinal.

Villa cabecera: embellecimiento de la plaza "9 de Julio" en forma integral, próximo a terminarse; ampliación del salón comunitario; baños, duchas, camarines, buffet y dependencias accesorias; hormigonado de la pista adyacente al salón comunitario; hormigonado del patio del mercado municipal; construcción de 40 cuadras de veredas urbanas; construcción de la infraestructura para ampliación del cementerio, en el terreno donado al efecto por el señor Francisco Arrigo Utano; reacondicionamiento de la fábrica de hielo y cámara frigorífica; remodelación de la avenida General San Martín y pavimentación de esta avenida en el costado sur y demás calles de Villanueva hasta la concurrencia de 24.000 m2 en convenio con la dirección provincial de Vialidad; bacheo y sellado de la pavimentación existente en convenio con la Dirección Provincial de Vialidad; integración del Parque Automotor.

"Tanto en los barrios Tomás Godoy Cruz como en Las Colinas, donde también se ejecutan otras obras la Dirección de Geodesia y Catastro de la Provincia está a punto de culminar el relevamiento catastral subdividiendo la tierra conforme a la Ley de loteos para luego propiciarse la expropiación de los predios por parte del Estado provincial y materializar la entrega de los títulos de propiedad a cada uno de sus actuales ocupantes que vienen haciéndolo desde tiempos remotos a título precario.

En la parte final de su discurso mencionó los requerimientos principales para el desarrollo de La Paz: "1) energía eléctrica en disponibilidad suficiente para el aprovechamiento integral de nuestra rica napa acuífera subterránea mediante pozos semisurgentes electrificados; 2) actualización y reivindicación de los derechos de regadío que corresponden al departamento por la Ley de su creación y los eventuales emergentes de la Ley 370; 3) que se nos comprenda, entiennda e interprete, porque queremos ser actores y no espectadores del proceso de reconstrucción y liberación de la Patria. Y ello exige entre otros presupuestos en el Estado justicialista, cambiar de una economía de miseria a una de abundancia".

Reciben obras para un concurso de historia

La Academia Nacional de la Historia ha instituido el premio "República Argentina", con la donación del doctor Dionisio Petriella, de $ 50.000, importe equivalente al premio que le otorgará la O.E.A. en el concurso internacional sobre obras inéditas referidas al Libertador.

Este concurso tendrá una duración de cinco años a contar de 1975 y se hará en base a un llamado anual de presentación de monografías sobre los siguientes temas: 1975, "San Martín en España"; 1976, "San Martín desde su llegada al cruce de los Andes"; 1977, "San Martín y la liberación de Chile"; 1978, "San Martín y la liberación del Perú", 1979, "San Martín y el ostracismo".

Podrán participar los historiadores y estudiosos de cualquier parte del mundo. Los trabajos deben ser enviados antes del 31 de agosto de cada año a la secretaría de la Academia Nacional de la Historia. En esta oportunidad el plazo se ha extendido hasta el 30 de setiembre.

Los trabajos deben ser inéditos, escritos por triplicado en castellano, inglés, francés o portugués. Su extensión no debe ser superior a 120 páginas, a doble espacio. El envío debe efectuarse con seudónimo y en sobre separado consp... nombre y domicilio. El ... será de $ 10.000, diplom... impresión de la obra.

Se espera la visita de Ricardo Balbín

SAN RAFAEL. — Vi... San Rafael el doctor ... Balbín, en oportunidad ... var a cabo la Unión Cí... dical la inauguración ... numento a Hipólito Yr... La noticia fue comuni... presidente del comité ... Rafael, Héctor Marín, ... rique Vanoli, quien ... que el líder radical no ... viajar antes de la fecha ... lada, debido a compr... anteriores.

Como es de conoc... público el comité San ... de la Unión Cívica R... construye un monument... evocar la persona del ex... dente Yrigoyen, y su l... ración se ha visto diferi... dos fechas anteriores, ... al propósito de llevar a cab... ceremonia con la presenci... doctor Balbín y otras alt... toridades radicales del ... de Mendoza.

Hubo masiva adhesión en el primer día de paro judicial

Magistrados estiman justa la petición salarial. Interinos separados por falta de presupuesto

"Queremos la equiparación a los salarios de la justicia nacional, que alguna vez tuvimos, y un instrumento legal para que ésta se realice automáticamente. Hasta que este instrumento no se concrete, continuaremos con las medidas ya dispuestas". Así señaló en la tarde de ayer la Asociación Gremial de Empleados del Poder Judicial, al ser consultada sobre los paros progresivos que se iniciaron a las 12 de ayer y culminarán el viernes con una suspensión de actividades por tiempo indeterminado, si no hay respuesta positiva a los reclamos del sector.

Por su parte, la Asociación de Magistrados del Poder Judicial de Mendoza consideró justas las peticiones formuladas por el gremio en materia salarial y convocó a asamblea para el viernes, a los magistrados de las tres circunscripciones, a efectos de resolver el criterio a adoptar con respecto a las medidas.

Ante esta situación intentamos entrevistar al presidente de la Suprema Corte de Justicia, doctor Ventura González, pero la conversación no se pudo realizar. Por la mañana se nos respondió que la "Corte estaba reunida y por el momento no había tomado ninguna determinación referente al paro y mantenía el pensamiento expresado en la acordada dada a conocer por los medios de comunicación masiva el fin de semana". Por la tarde, solicitamos otra entrevista al doctor Ventura González, pero se nos comunicó telefónicamente que el titular de la Suprema Corte se había retirado y estaría ausente hasta el viernes.

La acordada

Cabe recordar que la Acordada de la Suprema Corte que lleva el número 8955, señala "la existencia de actuaciones tendientes a dar solución al problema relativo a las remuneraciones de los agentes del sector" por lo que "considera la medida adoptada como evidentemente inconsulta". Destaca después la "necesidad de asegurar la continuidad y regularidad de los servicios a cargo del Poder Judicial y resguardar el derecho de trabajo". En la parte resolutiva, conmina a los funcionarios y empleados del Poder Judicial a cumplir normalmente los deberes inherentes a sus cargos, durante todo el horario que comprenda su jornada de trabajo; ordenar el descuento de los haberes correspondientes al día en que el empleado o funcionario no cumpla regularmente con la jornada legal y completa de trabajo; disponer que los secretarios y jefes de oficinas eleven la nómina de los empleados que no cumplan con la disposición; y la adopción de medidas para asegurar la libertad de trabajo y la normal concurrencia y desempeño del personal judicial.

El primer día

Pese a esta acordada, a partir de las 12 de ayer, la adhesión al paro fue prácticamente total. Sólo se observó la presencia de algún personal jararquizado. Desde ese instante no funcionaron los ascensores y la Suprema Corte se encontraba reunida bajo la presidencia del doctor Ventura González.

Motivaciones

Durante una entrevista con directivos del gremio judicial, se señaló que el paro fue total y que hoy se cumplirá de 11 a 24, mañana de 10 a 24, y pasado mañana de 9 a 24, para llegar al viernes con suspensión por tiempo indeterminado.

Las motivaciones fundamentales son: "Equiparación y no adecuación como lo ha enviado el gobierno en su proyecto", además reafirmar "el pedido formulado por la Suprema Corte de Justicia en diciembre último, de 59 jerarquizaciones de cargos; 123 creaciones para reforzar la planta del personal, lo que no se hace desde 13 años atrás; 34 creaciones para el Cuerpo Médico Forense, como también la creación de varios tribunales en la tercera circunscripción".

Interinatos

Otra de las causas —se indicó— es que la asamblea dió aval a la comisión ... en el reclamo de los ... que quedan separados ... de partida para el resto ... que alcanza a la suma ... millones de pesos mo... cional. En este sentido ... ron que "los interinos ... notificados de que no ... ber nombramientos ... sin interinato, lo que ... lado significa que se ... la actividad del Poder ... ya que algunos juzgados ... llegar a paralizarse ... otro, alrededor de 60 ... considerando las tres ... cripciones —San Mar... Rafael y Mendoza— ... dar sin trabajo. Esto ... ron— es la primera ... ocurre, porque normal... se prorrogan los interi... es el paso habitual para ... greso al Poder Judicial ... cual se rinde examen, ... gan los nombramientos.

Los magistrados

Por su parte, la com... rectiva de la Asociación ... gistrados del Poder ... durante una reunión ... en la tarde de ayer, ... "Declarar que consider... las peticiones formulad... Asociación Gremial de ... dos del Poder Judicial ... to a remuneraciones ... ya que las mismas co... con lo sostenido reiter... por la Asociación de ... dos ante los poderes p... la provincia".

También "convocó a ... gistrados de las tres ... cripciones judiciales a ... general extraordinaria ... viernes a las 18.30 en ... de la Asociación".

En esa oportunidad ... rán las medidas a adop...

Como cirujano maestro se distinguirá al Dr. Padín

La Sociedad de Cirugía de Mendoza, por el voto unánime de sus miembros, distinguirá al doctor Carlos Padín con el grado de Cirujano Maestro, máximo escalón al que puede acceder un profesional de la cirugía.

La distinción honorífica le será hecha al doctor Padín durante un acto académico que tendrá lugar el jueves, a las 21, en el salón de conferencias sito en San Martín 54, de ciudad, y a la que podrá asistir en forma libre el público que así lo desee. En la oportunidad, el destacado cirujano disertará sobre el tema "Desarrollo de la cirugía en Mendoza".

El destacado cirujano

Desde 1921

Tras egresar como médico el 4 de abril de 1921 de la Facultad de Medicina de la Universidad Nacional de Buenos Aires, el doctor Padín comenzó a ejercer su profesión en esta ciudad. Durante 4 años fue médico interno en el hospital Emilio Civit, y luego viajó a Berlín para especializarse. A su regreso se desempeñó en los hospitales Provincial y Del Carmen. En 1930, con sólo 32 años de edad, obtuvo por concurso la jefatura del Servicio de Cirugía de Hombres del hospital Civit; en 1940, por igual procedimiento accedió a la jefatura de Cirugía de Mujeres. Desde 1946 se desempeñó en el hospital Central hasta 1960, en que se jubila.

Entre los años 1930 y 1940 es jefe de Cirugía del hospital El Carmen, e iniciador de las operaciones del bocio e impulsor del Instituto del Bocio. Fue fundador, entre otras entidades, de la Facultad de Medicina, en la que se desempeñó durante varios años como consejero, siendo presidente de la primera mesa de admisión que seleccionó a los 100 alumnos que formaron el curso inicial de la facultad, y de los que se recibió un porcentaje del 60%.

El doctor Padín tiene 54 años de actividad en la profesión, y se desempeña actualmente como presidente de la Asociación de Sanatorios de Mendoza; cirujano consultor del Hospital Central; integrante de la Sociedad de Cirugía de Mendoza, y de la de Buenos Aires, y miembro de número de la Asociación Argentina de Cirugía.

A domicilio

Nacido en Rivadavia, el doctor Padín cursó la casi totalidad de sus estudios en Buenos Aires. "En 1921, nos dice, existían en el país sólo dos centros quirúrgicos importantes: Córdoba y Buenos Aires. El mendocino que tenía 4 centavos prefería hacerse operar de una hernia o de apéndice en esos lugares. Era necesaria la creación del centro médico del oeste".

Y agrega el profesional: "Era la época de la medicina heróica, primitiva. La época de la cirugía a domicilio. Casos de hernias estranguladas, apendicitis, partos, etc., se atendían en la vivienda del enfermo sin contar ni con los mínimos elementos que ofrecen hoy una sala quirúrgica. Después de 1920, con la aparición de cirujanos jóvenes, se produce un avance en la especialidad. Con la creación de los servicios de Cirugía oficiales, hecho que se produce en la década de 1920 al 30, se nota también otro progreso en la cirugía. El sanatorio del doctor Labat es el primero que aparece, le siguen el de Cuyo, formado por seis médicos; los hospitales Español, Del Carmen y Central, que en su momento fue modelo y obligó a los demás a un rápido mejoramiento de los servicios.

"El terremoto de San Juan recuerda también el doctor Padín —fue otra gran prueba para la cirugía de Mendoza—. En el Hospital Central atendimos a 1.400 heridos graves, la mayoría con fracturas expuestas. La estadística de la curación nos dió un alto porcentaje de efectividad".

Con orgullo, el cirujano nos habla además de su viaje a Alemania oportunidad en la que se desempeñó durante un tiempo como anestesista del eminente profesor Bier. "Fue el que operó de cáncer de cerebro a Lenin, aclaró". El doctor Padín ha realizado numerosos viajes de distintos países del mundo, siempre con el fin de perfeccionar sus conocimientos, participando además en congresos y simposios, y ofreciendo conferencias.

Consulares

Consulado de España. — Se ha reincorporado a sus funciones de cónsul de España en Mendoza, el doctor Ricardo Peidró Conde. En consecuencia ha cesado el interinato que venía ejerciendo en esas funciones el canciller, señor Juan Martín González.

Actividad en la Sociedad de Cirugía

La Sociedad de Cirugía de Mendoza dio a conocer las actividades científicas a realizarse en este mes.

El jueves se realizará un acto académico en el auditorio del Laboratorio Lepetit, a partir de las 21. En la oportunidad serán distinguidos los doctores Carlos Padín, con el diploma de cirujano maestro, mientras que los profesionales Enrique Acevedo Davenport, Leonidas Aguirre MacKay, Emilio Eztala, Jorge Kaplán, Roberto Garriz, Miguel A. Martínez Yaryez, Julio Priario y Diego Zavaleta, fueron nombrados miembros honorarios.

En tanto ingresan como miembros correspondientes nacionales los doctores Enrique Beveraggi, Nazario Cerutti, Antonio Falcón, Héctor Loyarte y Santiago Perera.

Por otra parte, entre el 12 y el 16 de este mes se llevarán a cabo en nuestra provincia las VIII Jornadas Nacionales de Angiología, en el microcine de la Municipalidad de la Capital.

El 18 arribarán a Mendoza los doctores Marcel Mayer, director del Centro de Bérard de Lyon, y Emile Pommatau, jefe de clínica del mismo centro. El doctor Mayer disertará sobre "Cirugía hormonal del cáncer de mama" y el doctor Pommatau lo hará sobre "Estado actual de la quimioterapia del cáncer" y "Cáncer de ovario".

ALIANZA FRANCESA DE MENDO...
Cursos Intensivos de Franc...
para Principiantes
INICIACION DE LOS CURSOS: 6 DE AGOS...
DURACION 4 MESES
HORARIOS:
10 a 12 - 16 a 18 - 18 a 20 - 20 a 22 Hs.
CHILE 1754 — TELEF. 21...
3/8 F/30499 5/8

Denuncian despidos de obreros rurales en fincas

Obreros rurales de fincas de la provincia visitaron este diario a fin de exponer la angustiante situación que afrontan por haber quedado cesantes en sus trabajos. El problema para estas familias reviste gravedad, por cuanto han perdido también las viviendas que ocupaban en las fincas. En no pocos casos, según informaron, no pueden afrontar sus necesidades elementales y tampoco están en condiciones de enviar a sus hijos a la escuela luego de las vacaciones.

Un sector del grupo estuvo integrado por trabajadores de la firma "Martelen". Según relataron, los primeros despidos se produjeron el 30 de junio pasado: "Nos sorprendió mucho —indicaron— puesto que sabíamos que era una firma responsable; a partir de ese día empezó nuestra desesperación ya que a esta altura del período agrícola es imposible conseguir casa y trabajo en otras fincas. Nuestra sorpresa fue mayor cuando nos enteramos que para el 15 de julio serían despedidos otros compañeros más, lo que para esa fecha fue confirmado por los señores encargados. En ese momento éramos 14 los despedidos". Agregaron que "por la situación que se estaba creando en nuestras familias, al carecer de alimentos para nuestros hijos, concurrimos a otras fincas en solicitud de trabajo y vivienda. En reiteradas ocasiones los señores patrones nos manifestaron que ellos, debido a la falta de recursos económicos, también se veían obligados a reducir su personal. En este momento nuestro problema se agrava pues en la finca Martelen se nos exige la entrega de las herramientas y la desocupación de las viviendas".

Ante el Ministerio

Posteriormente los trabajadores, de esa y otras empresas, realizaron gestiones ante la CGT en Maipú y luego ante el Ministerio de Trabajo, donde se labraron las actas correspondientes. En uno de esos documentos, la parte empresaria dejó constancia de la difícil situación que atraviesan tanto por los incrementos de costos de producción como por los aumentos de salarios acordados por el nuevo convenio colectivo.

Otros de nuestros visitantes pertenecientes a otras fincas, explicaron que el problema se generaliza y, según quedó sentado en actas del Ministerio de Trabajo, ha habido despidos también en las firmas "Tittarelli", "Gargantini", "Bestani", "El Globo" y "Sánchez", de Rivadavia y en "Crespi" y "Arizu", de Maipú. Señalaron que actualmente hay despedidos de otras empresas y que podrían ser más de 200 los trabajadores en esa situación.

Respecto de la gestión posible a través de los gremios, como SOEVA, explicaron nuestros visitantes que por esa vía sólo puede tramitarse el pago de indemnización: "Pero nosotros no aspiramos a eso; no se trata de un problema legal sino social porque sencillamente no tenemos casa ni cómo mantener a nuestras familias. Nosotros no queremos indemnización ni pago de aumentos, sino simplemente la reintegración al trabajo, que es lo principal".

Comentaron además que "el gobierno pide que haya más producción, pero de esta manera no se solucionan los problemas del país, sino con mayor posibilidad de trabajo. No estamos en contra de lo que pide el gobierno, que es justo, ni tampoco contra los patrones, porque ellos también tienen que tener posibilidades para mantener el trabajo. Lo que es necesario es que se tomen las medidas que eviten esta situación. En nuestras fincas muchas hectáreas son parrales en plena producción ya no serán trabajadas porque no pueden afrontarse los costos. Pedimos la vuelta al trabajo porque nuestra situación es grave y la solución debe ser urgente".

Informaron finalmente que mantendrían una entrevista con el secretario gremial de la Gobernación, a fin de requerir el apoyo necesario tanto para el sector laboral como para el empresario, a fin de resolver el problema.

Entidades diversas

Sindicato del Personal de Micros y Omnibus. — La entidad del epígrafe ha elegido recientemente las siguientes comisiones: de deportes: presidente, Alberto Fl Aguilera; vice, Manolo García; secretario general, Manuel García; tesorero, Ricardo E. Morales; secretario de actas, Samuel Galifi y prensa y difusión, Alfredo J. Avila; de ciclismo: presidente, Eugenio Figueroa, vice, Ignacio Jarras; secretario de actas, Osvaldo Sosa; delegado, Carlos A. Aguilera; subdelegado, Arsenio Gómez y director técnico, Eugenio Figueroa; de fútbol, delegado, Eduardo Vallarini; subdelegado, Rafael Segueil; director técnico, Emilio Gómez Taragone.

Servicio de ofertas de vinos en el INV

Ante la liberación al consumo de los vinos cosecha 1975, la Intervención en el Instituto Nacional de Vitivinicultura resolvió poner nuevamente en funcionamiento el servicio de ofertas de vinos en el ámbito de la Dirección Nacional de Investigación, Desarrollo y Promoción Vitivinícola del INV.

Los propietarios de vinos 1975 y de años anteriores podrán efectuar sus ofrecimientos en las Seccionales Mendoza, San Rafael, San Martín, San Juan y General Roca. A tales efectos, deberán presentar el formulario por duplicado, cuyo modelo oficial fue aprobado en su oportunidad.

Se aclaró que el servicio que presta el instituto es puramente informativo; no asume, por lo tanto, ninguna responsabilidad que emane de las relaciones comerciales que de él se originen.

Procedimiento

Actúan como oficinas centralizadoras de las ofertas recibidas, la Dirección Nacional de Investigación, Desarrollo y Promoción Vitivinícola en la provincia de Mendoza, la Seccional San Juan y la Seccional General Roca en Río Negro.

Las ofertas recibidas serán comunicadas semanalmente por las oficinas centralizadoras a través de los medios periodísticos de las respectivas provincias. Además, en los avisadores de las seccionales correspondientes será exhibido un listado con las ofertas correspondientes.

Se indicó asimismo que transcurridos treinta días de la fecha de presentación de la oferta la oficina centralizadora correspondiente procederá a darla de baja, salvo que el interesado solicite su renovación. Cuando el interesado haya concretado la venta total o parcial de las cuotas ofertadas, deberá comunicarlo a la oficina receptora de su oferta dentro de los dos días posteriores a la efectivización de la operación de compra venta. En caso de que el vendedor no dé cumplimiento a este último requisito, será eliminado del registro para ofertas posteriores

Rescate de aislados por el temporal en Malargüe

MALARGUE. — Hoy amaneció nevando nuevamente en Malargüe. Esto hace que la nieve comience a tomar mayor altura. El caso es que la gente no ha tomado las precauciones para enfrentar este intenso temporal por cuanto en muchos años no había nevado tanto y tan seguido. Tampoco antes ocurría que debieran realizarse tantos salvamentos como en el presente invierno.

El domingo el Escuadrón 29 de Gendarmería Nacional con asiento en Malargüe, tuvo que salir hasta cerca del paraje denominado Castillos de Pincheiras, a fin de evacuar a tres personas de edad muy avanzada. El señor Ramón Segundo Sobarzo, de 87 años; su esposa, Sinforosa Riquelme, de 73 años y su hijo, Luis Alberto, de 34 años.

Lamentablemente el esfuerzo no dio sus frutos ya que la cantidad de nieve acumulada no permitió el avance del Unimog de Gendarmería. La altura de la nieve en el lugar, supera el metro y medio, de acuerdo a lo manifestado por otro de los hijos de Sobarzo, que pudo llegar hasta el refugio de Gendarmería en Pincheiras, e informó que su madre se encuentra con un fuerte resfrío y que teme que sea pulmonía.

Sobre este particular, Defensa Civil ya está dedicada al traslado de la enferma por medio de un helicóptero que se encuentra en la villa de Malargüe para cualquier emergencia. En consecuencia, es posible que la señora enferma pueda ser evacuada rápidamente.

Mesa redonda habrá el jueves

Una mesa redonda en la que se abordarán temas de carácter científico se desarrollará el jueves próximo a partir de las 18 en el microcine de la Municipalidad de la Capital. Cuatro profesionales expondrán sobre temas referidos "al espacio tiempo energía y la inevitable conexión de estos conceptos en la evolución científica y espiritual del hombre". Las conferencias estarán a cargo del profesor Justo Illanes, titular de la cátedra Física III de la Universidad Tecnológica Nacional; el profesor Pedro G. Cabezas, titular de la cátedra Matemáticas de la Facultad de Ciencias Económicas de la U. N. C., y de los señores José A. Vallina y Daniel Cohen

Reglamentarán leyes de la propiedad y de Catastro

Quedó constituída la comisión que se encargará de redactar los proyectos de reglamentación a las leyes números 17.801 y 20.440, referidas al Registro de la Propiedad Inmueble y Ley Nacional de Catastro, respectivamente.

La comisión actuará en carácter ad-honorem y en coordinación con la subsecretaría de Justicia del Ministerio de Gobierno. Las conclusiones las deberá elevar en un término de treinta días.

Por otra parte, en una reunión celebrada en el Ministerio de Gobierno el titular de esa cartera, doctor Rafael César Tabanera, dejó formalmente constituido el grupo de trabajo, en el que participarán entidades relacionadas con las materias a tratarse.

Conforme con las propuestas hechas por los respectivos organismos, la comisión quedó integrada por 14 miembros. En representación de la Dirección de Geodesia y Catastro, dependiente del Ministerio de Obras y Servicios Públicos, actuará el doctor Arturo A. Celasso; por la Dirección de Registros Públicos y Archivo Judicial de la Provincia, la escribana Liliana Vinassa de Vega; por el Consejo Profesional de Ingenieros, Arquitectos y Agrimensores, los agrimensores, Carlos A. Cattarossi y Luis F. Oberti; por el Colegio de Escribanos, el doctor Gilberto Suárez Lago; por la Universidad Nacional de Cuyo, los ingenieros Rafael Armando Maiale y Clero Herve Contreras; por la Facultad de Ciencias Jurídicas y Sociales de la Universidad de Mendoza, los doctores Abel Fernando Boulín Zapata y José Luis Pérez Lasala; por la Asociación Mendocina de Agrimensores, los agrimensores Alejandro R. Amoretti y Miguel Angel Coloccini y por la Universidad Juan Agustín Maza, los agrimensores Ventura Collado, Juan Silvestre y Pedro Estrella.

Cultos

Primera Iglesia Evangélica Bautista. — En el salón de actos de la Primera Iglesia Evangélica Bautista, avenida San Martín 2020, ciudad, tendrá lugar próximamente la convención femenina argentina con la concurrencia de delegadas de todo el país. Los actos se desarrollarán entre el 14 y 16 del corriente, de 10 a 12.30 en el templo de avenida San Martín y a partir de las 20.30 en el cine Plaza, de Godoy Cruz.

Sigue mañana el plenario de delegados escolares

Mañana, a las 14, en la Asociación Mendocina de Box, se reanudarán las sesiones del plenario extraordinario de delegados escolares, que había pasado a cuarto intermedio.

En la ocasión se rendirá un informe sobre los resultados de las gestiones realizadas ante las autoridades de la Intervención Federal y la CGT nacional. Asimismo se pondrán a consideración del plenario las resoluciones de los últimos congresos ordinarios y extraordinarios de C.T.E.R.A.

Se recordó que los delegados escolares elegidos en proporción de uno por cada diez afiliados o fracción no menor de cinco, deberán traer mandato escrito sobre el plan de acción a efectivizar. Las escuelas con menos de cinco afiliados enviarán uno. Los delegados se eligen con la participación de todos los afiliados sin excepción de tales mediante poder firmado por sus representandos.

A continuación se transcribe el detalle de reuniones de docentes que se efectuarán en distintos lugares y horarios. Todas tendrán lugar hoy.

Capital SUTE. — Convocó, por medio del secretariado, a los docentes y no docentes provinciales y privados, para las 18.30, en la sede gremial, de Godoy Cruz 310.

SUTE Guaymallén. — Citó a todos los docentes y no docentes del departamento de todos los niveles y modalidades, para las 18.30 en el mismo lugar que Capital SUTE.

Godoy Cruz. — Todos los afiliados de este departamento deberán concurrir a las 18, al local de la Escuela Nº 51, "Guillermo Rawson".

Maipú. — Docentes y no docentes han sido citados para las 18.15, en el local, de la Escuela 151, "Justo J. de Urquiza".

San Carlos. — El secretariado de ese departamento convocó a los docentes y no docentes a la reunión que se hará a las 18.30, en el local de la escuela Nº 147, "Bernardo Quiroga".

Maestros privados

Por su parte, la subcomisión de maestros privados citó a una reunión que se hará el jueves, a las 18.30, en el local gremial, de Godoy Cruz 310. En el transcurso de la misma se tratará, entre otros temas, la situación de los colegios privados y salarios.

Aprobaron la construcción de un barrio

El Poder Ejecutivo aprobó el acto licitatorio realizado por el Instituto Provincial de la Vivienda, para la construcción de 120 viviendas en el barrio Flores Sur, de esta Capital.

La empresa adjudicataria resultó la firma Francisco Brandan, por un monto de pesos 32 511.389,38.

Clasifican los hoteles de la Provincia

En edición anterior consignamos que los propietarios de hoteles de nuestra provincia gestionarían la autorización oficial para aplicar desde agosto un incremento en las tarifas que devolviese rentabilidad a la actividad hotelera. Actualmente, esa decisión está sujeta a la finalización de una reclasificación de los hoteles que se realiza a través de la Dirección Provincial de Turismo. La labor da cumplimiento a lo que dispone el estatuto del gremio gastronómico.

Para hacer la clasificación, Turismo ha hecho llegar a cada hotel de la provincia un amplio cuestionario; de esa verificación surgirá el nuevo encuadramiento que se dará a los establecimientos por categoría. Una vez concretado el propósito, se analizará el alcance del incremento que habrá en las tarifas.

Así lo informaron a nuestro diario dirigentes de la Asociación de Hoteles, Bares, Confiterías y Afines de Mendoza.

Dirigentes de la Federación de Entidades Argentino-Arabes durante la visita a este diario.

Federación de entidades árabes iniciará trabajos

Realizaron una visita a este diario los miembros de la mesa ejecutiva de la Federación de Entidades Argentino - Arabes de Mendoza, señores Ricardo José Ahua lí, presidente Mohamed Saada, de la Sociedad Arabe Islámica; Nasif Jorge, de la subcomisión del Centro de Recreación, y Juan Antonio Ramis Vaquer, secretario general de aquella federación. Fueron acompañados por monseñor Carlos Jury, primado de la Iglesia Ortodoxa de Cuyo.

Los visitantes anunciaron la próxima iniciación de las obras de lo que será el campo de deportes y recreación de la colectividad sirio - libanesa de la provincia. Añadieron que el centro estará abierto a toda la comunidad sin exclusión de ningún tipo. Los trabajos, agregaron, comenzarán el 17 con la construcción del natatorio.

Señalaron además, que para esa fecha estará terminada parte de los quinchos y las asaderas aledaños al sector de juegos para niños. Para la realización de estos trabajos los visitantes destacaron la colaboración y apoyo de LOS ANDES y de numerosas familias y entidades.

Culto Católico

Virgen de las Nieves. GUAYMALLEN. — Con motivo de festejarse hoy el día de la Virgen de las Nieves, se rezará una misa a las 19, en la iglesia de San Mauricio.

Curso sobre prehistoria comienza el 18

Con motivo de la exposición "Los aborígenes del país de Cuyo" que se realiza en el museo "Cornelio Moyano", se ha dispuesto el dictado de un cursillo dedicado especialmente a los docentes, sobre "Prehistoria de Cuyo y Sudamérica".

Estará a cargo del doctor Juan Schobinger y el profesor Roberto Bárcena. Las inscripciones se reciben en el museo de martes a viernes de 8 a 13 y de 15 a 19. Las clases comenzarán el 18 y tendrán una duración de 15 días a razón de dos clases por día. El Ministerio de Cultura y Educación otorgará puntaje a los docentes que concurran.

Conferencia. — De acuerdo con lo comunicado por el museo "Cornelio Moyano", el 7, a las 18.30, el profesor Mariano Gambier, director del Instituto Arqueológico de la Universidad de San Juan, dictará una conferencia sobre "Investigaciones arqueológicas en la región de Cuyo". El tema será ilustrado con diapositivas.

Aclaran sobre resoluciones de un gremio

En nuestra edición del 3 de este mes se informó sobre resoluciones adoptadas, según la publicación, por el Congreso Extraordinario de la Federación Argentina de Trabajadores de Luz y Fuerza. Ello es inexacto, por cuanto las mencionadas decisiones fueron resueltas en realidad por la asamblea general extraordinaria del Sindicato de Luz y Fuerza de Mendoza, realizada el 1º del corriente mes. Así lo aclararon en nuestro diario dirigentes del gremio local.

Esas resoluciones son las siguientes: rechazar las cláusulas económicas del convenio colectivo de trabajo por considerarlas insuficientes; solicitar ante quien corresponda un sueldo mínimo de $ 750.000 moneda nacional para los trabajadores de Luz y Fuerza, facultando a los cuerpos orgánicos del gremio y a la comisión nombrada por la asamblea a tomar las medidas necesarias para cumplimentar lo expuesto; recibir lo liquidado por las empresas en concepto de anticipo; declarar al Sindicato de Luz y Fuerza de Mendoza en estado de alerta y asamblea permanente e informar a la asamblea general en un plazo de quince días así como dar amplia publicidad a lo resuelto y comunicarlo a la Federación Argentina de Trabajadores de Luz y Fuerza, a todos los sindicatos hermanos del país como asimismo a la CGT Regional Mendoza.

¡¡le ofrecemos un préstamo!!

Para la compra de su AUTOMOVIL PICK-UP, RASTROJERO 0 KM o USADO de cualquier marca. CAMPOS, MAQUINARIAS AGRICOLAS.

PRESTAMOS	CUOTAS:	PRESTAMOS:	CUOTAS:
$ 50.000 ...	$ 455.—	$ 130.000 ...	$ 1.183.—
$ 60.000 ...	$ 546.—	$ 140.000 ...	$ 1.274.—
$ 70.000 ...	$ 637.—	$ 150.000 ...	$ 1.365.—
$ 80.000 ...	$ 728.—	$ 160.000 ...	$ 1.456.—
$ 90.000 ...	$ 819.—	$ 170.000s. ...	$ 1.547.—
$ 100.000 ...	$ 910.—	$ 180.000 ...	$ 1.638.—
$ 110.000 ...	$ 1.001.—	$ 190.000 ...	$ 1.729.—
$ 120.000 ...	$ 1.092.—	$ 200.000 ...	$ 1.820.—

INTERES 6o/o ANUAL SOBRE SALDOS DEUDORES. SIN GARANTE, SIN SORTEOS, PESTAMOS HASTA $ 200.000. COMPRE AL CONTADO CON ESTA FINANCIACION. CONSULTENOS.

Casa Central:
MAIPU 231 — P. 1o. — CAPITAL FEDERAL
SUCURSAL MENDOZA
PASAJE SAN MARTIN — LOCAL 31

ESTIMULO S.A.

De Ahorro y Préstamo para fines determinados Resp. Sec. de Estado de Justicia de la Nación No. 1 CJ 1992 — 1/10/68. Planes aprobados por Res. Esp. de Estado de Justicia de la Nación No. 1 CJ 2742 — 26/12/68. Cias. Aseg. Todas las autorizadas por la Superintendencia de Seguros de la Nación.

Actividad educacional

Convocan a docentes de San Martín

La comisión directiva de UDEN (Unión Docentes de Escuelas Nacionales) del departamento San Martín invitó a la reunión que se realizará mañana, desde las 18.30, en el local de calle 9 de Julio 186 de la ciudad del Este. La convocatoria se formuló para docentes nacionales afiliados o no y simpatizantes de la zona.

En el transcurso de la reunión se informará sobre el congreso general de CTERA, realizado recientemente en Buenos Aires; se tratará además la formación de la junta ejecutiva de la entidad y el plan de lucha a aplicar.

Remplazos en escuelas primarias

Hoy ofrecerán remplazos en las siguientes escuelas:

—Nº 1, "Aristides Villanueva", tres cargos de enseñanza común, con 12,75 puntos e iniciación de lista.

—Nº 3, "Domingo F. Sarmiento", a las 10.30, de enseñanza común, turno mañana, con 13,355 puntos.

—Nº 13, "Gral. José de San Martín", a las 10, de enseñanza común, con 10,09 puntos.

—Nº 18, "Manuel Láinez", a las 10, de enseñanza común, con 13,56 puntos.

—Nº 20, "Carlos N. Vergara", a las 10, dos cargos de enseñanza común, turno mañana, con 9,14 puntos.

—Nº 21, "Carmen Ponce de Videla", a las 13.30, de música, con 11,58 puntos.

—Nº 23, "Ricardo Rojas", a las 10, de enseñanza común, con 12,5 puntos.

—Nº 61, "República del Perú", de Godoy Cruz, a las 10, de enseñanza común, con 11,94 puntos.

—Nº 63, "Agustín Alvarez", de Godoy Cruz, de enseñanza común, a las 10, con 14,77 puntos.

—Nº 84, "Alejandro Mathus", de El Bermejo, Guaymallén, dos cargos de enseñanza común, con 12,33 puntos, a las 9.30.

—Nº 91, "Leopoldo Lugones", de Colonia Segovia, Guaymallén, a las 12, con 14,62 puntos.

—Nº 105, "Manuel I. Molina", de Guaymallén, a las 10, dos cargos de enseñanza común.

—Nº 107, "Tito O. Laciar", de Villa Nueva, Guaymallén, dos cargos de enseñanza común, a las 13.30 con 15,81 puntos.

—Nº 113, "Granaderos de San Martín", de Guaymallén, a las 10, de enseñanza común, con el máximo puntaje.

—Nº 121, "Juan Gregorio de Las Heras", de Las Heras, a las 10, de enseñanza común, con 16,06 puntos.

—Nº 131, "Islas Malvinas", de Las Heras, a las 13.30, de enseñanza común, con 14,97 puntos.

—Nº 135, "República del Uruguay", de Las Heras, a las 14, de enseñanza común, turno tarde, con 9,44 puntos.

—Nº 143, "Manuel Corominola", de Las Heras, a las 15, en la escuela "Martínez Zuviría", de enseñanza común, con 16,73 puntos.

—Nº 151, "Justo José de Urquiza", de Maipú, a las 10, de música.

—Nº 152, "Gral. José Albino Gutiérrez", de Maipú, a las 9, uno de música y otro de enseñanza común.

—Nº 258, "Martín Fierro", de San Martín, a las 10, de jardín de infantes.

—Nº 94, "Dalmacio Vélez Sársfield", de Guaymallén, a las 10, de enseñanza común, con 13,37 puntos.

—Nº 141, "Cadetes de Aeronáutica", de Las Heras, a las 10, de enseñanza común, con 8,8 puntos.

—Nº 262, "Gervasio Posadas", de Junín, a las 10, de enseñanza común, con 10,74 puntos.

—Nº 269, "Salvador Reta", de Junín, a las 13, de enseñanza común, turno tarde.

—Nº 302, "Ventura Segura", de La Dormida, a las 12, de enseñanza común.

—Nº 322, "Ing. Gustavo André", de Lavalle, a las 14, de enseñanza común.

—Nº 127, "Cervantes", de Jocolí Viejo, Lavalle, a las 13.15, de enseñanza común.

—Nº 334, "Juan Cruz Varela", de Jocolí, Lavalle, a las 13.30, de enseñanza común.

—Nº 344, "Maestros Mendocinos", de El Vergel, Lavalle, a las 13.30, de enseñanza común.

—Nº 355, "Francisco Javier Morales", de Los Arboles, Tunuyán, de enseñanza común, a las 14.

—Nº 356, "Ignacio Alvarez", de La Primavera, Tunuyán, a las 12.30, de enseñanza común.

—Nº 12 - D, de Maipú, a las 10, de maestra de grado.

—Nº 14 - D, "Dr. Amadeo Cicchitti", de Godoy Cruz, a las 10, de manualidades.

Centro Cultural del Magisterio Nacional de Tunuyán y Tupungato. — En asamblea de docentes del Valle de Uco, el Centro Cultural del Magisterio Nacional "Clotilde Guillén de Rezzano" renovó su comisión directiva y fijó su plan de labor.

La comisión quedó constituida de la siguiente manera: Asesor, supervisor escolar, Arnaldo Río; presidente, Isabel Torres de Tempesti; vicepresidenta, Rosa Ponce de García; secretaria general, Dora de Genco; secretarias titulares: Hacienda, Badía Bittar; Relaciones Públicas, Ana Lucero de Reginato; de Actas, Violeta de Gutiérrez; Cursos y Conferencias, Gladys Z. de González, y Prensa, Nelly Kelly de Salomón. Secretarias suplentes: Raymonda de Nigito, Elena Díaz de Sosa, Norma Molinar, Nélida Marín y Elba Villegas.

Copa de leche. — Está a disposición de los directores de las Escuelas Nacionales de Tupungato, Tunuyán y San Carlos, el azúcar para la copa de leche, que tendrán que pasar a retirarlo a la brevedad de la Escuela Nacional Nº 104. Los directores de San Carlos, deberán retirarlo de su similar Nº 151 "Villa Chacón", San Carlos.

Remplazo

TUNUYAN. — La Escuela Nº 352 "Ejército de los Andes", de Villa Seca, ofrecerá hoy 5, a las 13.15, un remplazo de maestra de enseñanza común.

Instituto Nacional de Educación Física. — Los exámenes de los alumnos egresados, que fueron suspendidos en julio, se tomarán el 13 y 14 de este mes, a las 7.30. Los interesados deben informarse en Belgrano 441.

Reunión en Lavalle. — La Municipalidad de Lavalle ha invitado a los directores de escuelas primarias, provinciales y nacionales del departamento, a una reunión para mañana a las 16, en la casa comunal. Se tratarán, según informó la municipalidad, aspectos relacionados con la organización de comedores escolares y los festejos del Día del Niño que realizará la comuna.

—Escuela Nº 8 José F. Moreno, hoy a las 9,30 se ofrece cargo de maestra de Jardín de Infantes a partir de 19.942 puntos, maestra en especialidad y o maestra común.

Remplazos en escuelas secundarias

Se ofrecerán remplazos en las siguientes escuelas secundarias:

—Nº 1-BM, "Fray Luis Beltrán", el jueves a las 8, tres horas de francés de 1er. año, y a las 11, cuatro horas de Educación Física de 3º y 4º años.

—BM, "María Elena Champeau" de Godoy Cruz, el jueves, a las 10, cinco horas de Física, y a las 10.15, tres horas de Literatura.

—Nº 1, de Comercio "Ricardo Videla", de Mayor Drummond, Luján, el jueves, a las 9, tres horas de Contabilidad de 1er. año.

—Técnico Industrial "Emilio Civit", de Maipú, el jueves, a las 10, tres horas de Electrotecnia Industrial, cuatro horas de Proyecto, Cómputo y Presupuesto, y cuatro horas de Física.

—Dirección de Psicometría, hoy, a las 9, en Entre Ríos 372, dos remplazos de psicómetras, uno de ellos en San Rafael.

Competencias Deportivas Intercolegiales. — El delegado de la subzona Norte comunicó a los establecimientos oficiales y privados de enseñanza media, que hasta hoy, a las 19, estará abierta la inscripción de basquetbol y vóleibol, categoría mayores varones.

Se ha invitado a los delegados a una reunión para hoy, a las 19.30, en la Inspección Regional de Educación Física.

Reunión de Maestras de Música. La inspectora técnica de música de la sección B, citó a las maestras de esa especialidad para mañana, a las 9.30, en la escuela "Guillermo Rawson".

Suplencia

ENET Nº 1, "Ing. Pablo Nogués". Hoy, a las 10, se ofrecerá en esta escuela la suplencia de seis horas de matemáticas, de 3er. año, turno mañana.

RECOMENDADOS POR MAS DE 100.000 TRACTORES TRABAJANDO.
(Y ESTO TIENE EXPLICACION)

MODELO 400
45 C.V. al volante — 42 C.V. a la polea
4 versiones: standard, universal, cañero y viñatero.

MODELO 500
64 C.V. al volante — 58 C.V. a la polea
2 versiones: super y cañero.

MODELO 700
72 C.V. al volante — 68,5 C.V. a la polea
3 versiones: standard, universal y cañero.

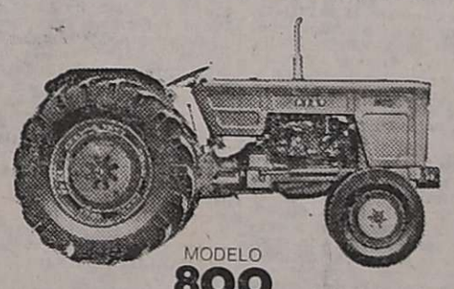

MODELO 800
88 C.V. al volante — 83,5 C.V. a la polea
versión standard.

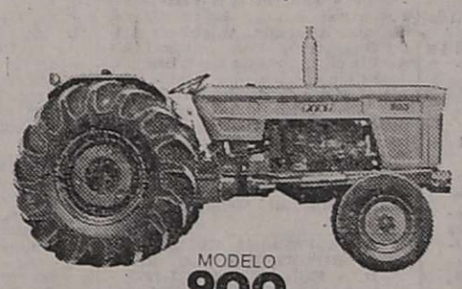

MODELO 900
110 C.V. al volante — 102 C.V. a la polea
3 versiones: standard, dual y arrocero.

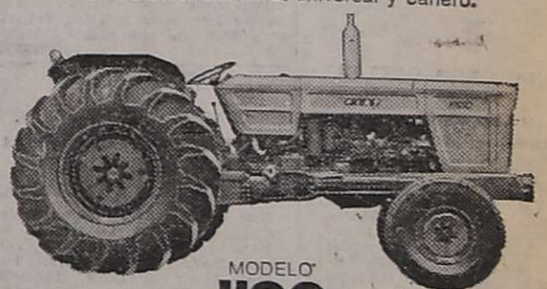

MODELO 1100
132 C.V. al volante — 125 C.V. a la polea
2 versiones: standard y dual.

Son muchos en 20 años. Y Ud. que tiene un tractor Fiat, sabe cómo se comportan. Está demás elogiarle nuestra tecnología. Experimentó la larga vida útil de su herramienta; la elevada cotización de los usados. Para Ud. tampoco es novedad el bajo consumo. Interpretó nuestra filosofía enemiga del derroche.

Su sentido común le hace comprender por qué no le imponemos un tractor. Le ofrecemos el que mejor satisface la necesidad de sus cultivos, la dimensión del campo, la geografía y el clima. Potencia justa, el diseño apropiado. Es importante inclinarse por la realidad. Mucho más cuando uno de cada dos tractores que trabajan en el país son Fiat.

FIAT con sensatez

20 años produciendo tractores en el país.

CASA FLORES "Villa Nueva"
BOSCHIN HNOS. S.R.L. SEPELIOS
BRA. DE LOS ANDES 4189 - TEL. 280428

AVISOS FUNEBRES

SEPELIOS

✝ MARIA ROSA GRASSI
VDA. DE BAY
Q.E.P.D.
Falleció el 4-VIII-1975.
C.A.S.R. y B.P.

Sus hijos: Ricardo, María Dora y Jorge; hijos políticos: Esther Riera, Carlos Cubillos y Dora Silvia Fontana; nietos: María del Carmen, María Luz, Ana María, María del Socorro, Carlos Ignacio, Ricardo, Jorge, María del Rosario y María Teresa Cubillos; Jorge, Silvia Elizabeth y María de los Angeles Bay; nietos políticos: Alfredo Mosso, Carlos Fuego, Carlos Funes, Jorge Giménez y María del Carmen De Palacios; bisnietos: Martina, María del Socorro, Emiliana, Juan Manuel y Victoria y demás deudos participan su fallecimiento e invitan al sepelio que se efectuará hoy, a las 11 hs., en el cementerio de la Capital. Se oficiará misa a las 19 en la iglesia de la Compañía de Jesús. Se ruega no enviar flores, destinando su importe al Asilo de Ancianos "San Vicente de Paul". Casa mortuoria: calle Sarmiento 644, 1er. piso, Ciudad. - Servicio: Cochería San Miguel

5|8|C|97|5|8

✝ MARIA GRASSI Vda. de BAY. Q.E.P.D. Falleció el 4-VIII-75.- Sus sobrinos: Gregorio Nadal y Martha Alicia Bay de Nadal y Flia., participan con profundo pesar su fallecimien o e invitan al sepelio de sus restos.

5|8|C|8|5|8

✝ MARIA GRASSI Vda. de BAY. Q.E.P.D. Falleció el 4-VIII-75.- Juan O. Orqué-Latour, Ana María Mazzei de Arqué-Latour y Flia., participan con gran pesar su fallecimiento e invitan al sepelio de sus restos.

5|8|C|9358

✝ JUAN CARLOS DOMINGUEZ AGUILAR
Q.E.P.D.
Falleció el 4-VIII-75
C.A.S.R. y B.P.

Sus desconsolados padres: Roberto Jesús Domínguez e Irma Aguilar; hermanos: María Alejandra; su hermana en el cariño, Lucy Moreno; abuela, Tomasa Camargo; tíos, primos, y demás deudos, participan su fallecimiento e invitan al sepelio que se efectuará hoy, a las 16 horas en el cementerio de la Capital. Habrá misa de cuerpo presente en la capilla de Lourdes, a las 16 horas. Casa de duelo: Misiones 3075, Ciudad. Servicio: Cochería San Miguel.

5|8|C|97|5|8

✝ JUAN CARLOS DOMINGUEZ AGUILAR. - Q.E.P.D. - Falleció el 4-VIII-75. - C.A.S.R. y B.P. Su tío, Domingo Ramírez y Flia., américo Leiva y Flia.; primos: ora de Godoy, Graciela de Rodríguez, Amalia Leiva, Eduardo, ictor, José Manuel y Fabián Arro Ramírez, participan su fa ecimiento e invitan al sepelio sus restos.

5|8|C|97|5|8

✝ JUAN CARLOS DOMINGUEZ (Lito). - Q.E.P.D. - Falleció el 4-VIII-1975. - Gregorio R. So y Marta Brega de Sosa participan con profundo dolor el fallecimiento de su sobrino e invitan acompañar sus restos.

5|8|C|77|5|8

✝ JUAN CARLOS DOMINGUEZ (Lito). - Q.E.P.D. - Falleció el 4-VIII-1975. - Amelia Santibáez, Victorio Santibáñez y Flia., orge L. Sosa, Raúl Aguilar y Flia., omingo Aguilar y Flia., participan con profundo dolor el fallecimiento de su querido primo y sorino e invitan a acompañar sus stos.

5|8|C|78|5|8

✝ JUAN CARLOS DOMINGUEZ AGUILAR. - Q.E.P.D. - Falleció el 4-VIII-75. - C.A.S.R. y B.P. s amigos: Hugo Costanso, Maiel Coto y sus respectivas Flias., rticipan su fallecimiento e invin al sepelio de sus restos.

5|8|C|97|5|8

✝ JUAN CARLOS DOMINGUEZ AGUILAR. - Q.E.P.D. - Falleció el 4-VIII-75. - C.A.S.R. y B.P. s amigos y compañeros de trajo: Emilio Marrovich, Marcelo artín y Felipe Giménez, partipan con pesar su fallecimiento invitan al sepelio de sus restos.

5|8|C|97|5|8

✝ JUAN CARLOS DOMINGUEZ AGUILAR. - Q.E.P.D. - Falleció el 4-VIII-75. - C.A.S.R. y B.P. nilio Marrovich y señora, parcipan con pesar su fallecimiento invitan al sepelio de sus restos.

5|8|C|97|5|8

✝ JUAN CARLOS DOMINGUEZ. Q.E.P.D. Falleció el 4-VIII-1975 La administración de la H. gislatura participa el fallecimiento del hijo de su colaborador oberto J. Domínguez e invita al pelio de sus restos.

5|8|C|8|5|8

✝ JUAN CARLOS DOMINGUEZ. - Q.E.P.D. Falleció el 4-VIII-75. - Sus vecinos: Guiñazú, Cortez, veros, Mattiazzo, Amato, Rodríez, Maturano, Báez, Isol, Malla, msditch, y sus respectivas fas, participan su fallecimiento nvitan a acompañar sus restos

5|8|C|06|5|8

✝ JUAN CARLOS DOMINGUEZ. - Q.E.P.D. Falleció el 4-VIII-75. - Martha Molina y Flia., Flia. jada, Flia. Balgorria, Flia. Moy Vilches, participan con dolor fallecimiento e invitan al seio de sus restos.

5|8|C|982|5|8

✝ RUBEN DOMINGO GUEVARA (Rudy)
Q. E. P. D.
Falleció el 4-VIII-75
C.A.S.R. y B.P.

Sus desconsolados padres, Rubén Elías Guevara y Marta ía Ortiz; hermanita, María arta; su hermana en el afec. Nélida Amalia Campos; buelos, Raúl Martín Guevay Ana Lucía Ortiz; tíos, sé V. Ontivero, María de los ngeles, José Raúl Guevara y aría de los Angeles Gil, Alrto Castro, Lila Esther Or, Rafael García, Elena Ruth tiz y Delia; primos Josesito Gabriela Ontiveros, María sé y María Soledad Gil; Tiy Alberto y Ariel Castro, Elea y María Calidad García, s, primos, sobrinos y deos deudos participan su fa imiento e invitan al sepehoy, a las 17 hs., en el nenterio de la Capital. Cade duelo: Pasteve 1043, José, Guaymallén. Servi Cochería San Miguel.

5|8|C|97|5|8

✝ RUBEN DOMINGO GUEVARA (Rudy). - Q.E.P.D. - Falleció el 4-VIII-75. - C.A.S.R. y B.P. - Sus tíos, Valeriano Manuel, Raquel Julia Ortiz; primos, Alberto Gerardo, Oscar Alejandro, Valeriano Antonio, Adela Ramona, María Rosa y Raquel Julia; primos políticos, Ello Pedro Tabernaro, Luis Arturo Arancibia; sobrinos, Laura y Carolina Tabernal; Mauricio y Martín Arancibia, participan su fallecimiento e invitan al sepelio de sus restos.

5|8|C|97|5|8

✝ RUBEN DOMINGO GUEVARA. Q.E.P.D. - Falleció el 4-VIII-75. Sus tíos: María de los Angeles Gil, José Raúl Guevara y Roberto E. Gil; sus primas: María José y María Soledad, participan con profundo dolor su fallecimiento e invitan al sepelio de sus restos.

5|8|C|80|5|8

✝ RUBEN DOMINGO GUEVARA. Q.E.P.D. - Falleció el 4-VIII-75. Sus compañeros cadetes Promoción 27 del Liceo Militar "General Espejo", participan con profundo pesar su fallecimiento e invitan al sepelio de sus restos.

5|8|F|80718|5|8

✝ RUBEN DOMINGO GUEVARA. Q.E.P.D. - Falleció el 4-VIII-75. La comisión de padres de cadetes Promoción 27, del Liceo Militar "General Espejo", participa con pesar su fallecimiento e invita al sepelio de sus restos.

5|8|F|80718|5|8

✝ RUBEN DOMINGO GUEVARA. Q.E.P.D. - Falleció el 4-VIII-75. Vicente D'Agostino López y familia, participan con profundo dolor el fallecimiento de su querido ahijado Ruby e invitan al sepelio de sus restos.

5|8|C|54|5|8

✝ RUBEN DOMINGO GUEVARA. Q.E.P.D. Falleció el 4-VIII-75. Los compañeros de Lila Ortiz Guevara de Castro del sector procesamiento de la Dirección General Impositiva, participan con profundo dolor el fallecimiento de su su querido sobrino e invitan al sepelio de sus restos.

5|8|C|03|5|8

✝ RUBEN DOMINGO GUEVARA. Q.E.P.D. - Falleció el 3-VIII-75. Personal de la Escribanía Ortiz Guevara participa con profundo dolor el fallecimiento del hijo de la señora, Escribana Marta Lía Ortiz G. de Guevara, e invita al sepelio de sus restos.

5|8|C|058|5|8

✝ RUBEN DOMINGO GUEVARA (Rudy). - Q.E.P.D. - Falleció el 4-VIII-75. - C.A.S.R. y B.P. - Sus vecinos, Francisco Bellido, Ricardo Bellido, José Gencoff, Custodio Diblasi, Eduardo Sampieri, Antonia Zavattieri, Exequiel Martín, Francisco Mannone, Miguel Olivares, Julio Guevara, Simón Díaz y Franco Páez y sus respectivas familias, participan con dolor su fallecimiento e invitan al sepelio de sus restos.

5|8|C|88|5|8

✝ RUBEN DOMINGO GUEVARA (Rudy). - Q.E.P.D. - Falleció el 4-VIII-75. - C.A.S.R. y B.P. - Celia Chumilli e hijos, participan con profundo dolor el fallecimiento del hijo de sus queridos amigos Chola y Rubén.

5|8|C|84|5|8

✝ RUBEN DOMINGO GUEVARA (Rudy). - Q.E.P.D. - Falleció el 4-VIII-75. - C.A.S.R. y B.P. - Ingeniero Jorge Ortiz Guevara y Sra. Clara Rosa Dini y Flia., participan con profundo dolor su fallecimiento e invitan al sepelio de sus restos.

5|8|C|97|5|8

✝ JOSE MARIA SOSA
Q.E.P.D.
Falleció el 4-VIII-75

Su desconsolada esposa, Adela Peña; sus hijos: Juan B., Pedro, María y Rosa; hijos políticos: Elena Morales, Patricia Reta, Alberto Astudillo, Juan Olguín y Florencio Fuentes; nietos, bisnieta y sobrinos, participan su fallecimiento e invitan al sepelio de sus restos, hoy a las 11 horas, al cementerio de Barriales. Casa de duelo: Finca Grecco, Tres Esquinas, Junín. Servicio: Cochería Juan Alarcón e Hijos, Junín.

5|8|F|69913|5|8

✝ JOSE MARIA SOSA. - Q. E. P. D. - Falleció el 4-VIII-75. - Sus desconsolados hermanos Antonio, Rosendo, Nicolás, Emilia, María Cristina y Rogelio, sus sobrinos: Antonio Rosendo, María F., Alicia, Miriam, Sergio, Mario Nicolás, Osvaldo Alberto y María del Carmen Sosa, Jesús y Eliazar Funes, Américo y Teresa de De Francisco, participan su fallecimiento e invitan al sepelio de sus restos

5|8|C|848|5|8

✝ JOSE MARIA SOSA. - Q.E. P.D. - Falleció el 4-VIII-75. Ceferino Peña y Flia., participan con pesar el fallecimiento de su hermano político e invitan al sepelio de sus restos.

5|8|F|69914|5|8

✝ ELENA BEATRIZ VANELLI
Q. E. P. D.
Falleció el 4-VIII-1975

Sus padres: Angel Esteban Vanelli e Isolina Giaccaglia de Vanelli; sus tíos: Alfredo, Silvio, Pedro, Quintiliana, Tomás María, Dora, Manuela, Fenicia, Bruna, Angélica, Alicia, José y Virginia, primos, sobrinos y demás familiares, participan su fallecimiento e invitan al sepelio de sus restos hoy a las 17 horas en el cementerio de la capital. Casa de duelo: Laprida 495, Ciudad. Servicio: Casa Loreti y Cía. San Martín 571, Ciudad.

5|8|F|69921|5|8

✝ ELENA BEATRIZ VANELLI - Q.E.P.D. - Falleció el 4-VIII-75. Sus primos: Reynaldo, Mirta, Aldo Nidia, Olga, Guadi, Ester y Santiago, participan con pesar su fallecimiento, e invitan al sepelio de sus restos.

5|8|F|69922|5|8

✝ ELENA BEATRIZ VANELLI. - Q.E.P.D. Falleció el 4-VIII-75. - Carlos J. Vitale y familia, Antonio L. Vitale y familia; Juan B. Vitale y familia; Olga Vitale de Jáuregui y familia y Hugo A. Ayala y familia, participan con profundo dolor el fallecimiento de la querida sobrina y prima e invitan al sepelio de sus restos.

5|8|C|76|5|8

✝ ELENA BEATRIZ VANELLI. - Q.E.P.D. Falleció el 4-VIII-75. - Sus primos: Margarita Vanelli, Harold Lettieri y Mariela Lettieri, participan con gran dolor su fallecimiento e invitan al sepelio de sus restos.

5|8|C|74|5|8

✝ ELENA BEATRIZ VANELLI. - Q.E.P.D. Falleció el 4-VIII-75. - Sus vecinos: Raúl Moreno y Flia., Andrés Marchuk y Flia., Pedro Zalazar y Flia., Omar Cantaloube y Flia., Norberto Catella y Flia., Nancy E. Rodríguez y Flia., Miguel Fragapane y Flia., Fanny de Putelli y Flia., Oscar Davia y Sra., Oscar A. Davia y Sra., José Alcaraz y Flia., Juan Carlos Vila y Flia., Abelardo Tello y Flia., Marcos Corvalán y Sra., Enrique Queirolo y Sra., Eugenio Gagliardini y Sra., Juvenal Arias y Flia., Jorge Conill y Flia., Elisa Fragiglia y Flia., Mario Capello y Flia., Flia. Vizcaya, Bernabé Cantos y Flia., familia Suárez, Ricardo Pippi y Sra.,, participan su fallecimiento.

5|8|C|75|5|8

✝ ELENA BEATRIZ VANELLI. - Q.E.P.D. Falleció el 4-VIII-75. - Juan Martínez Rocamora y Flia., participan su fallecimiento con profundo pesar.

5|8|F|xxx|5|8

✝ ELENA BEATRIZ VANELLI - Q.E.P.D. - Falleció el 4-VIII-75. Edgardo Giaccaglia y familia, Félix Vicario y familia, participan su fallecimiento e invitan al sepelio de sus restos.

5|8|C|91|5|8

✝ ELENA BEATRIZ VANELLI - Q.E.P.D. - Falleció el 4-VIII-75. Juan Incaugarat y familia, Manuel G. Ramia y señora, Pío Enrique Dueñas y familia, Germán Dueñas y familia, participan el fallecimiento de su dilecta amiga, e invitan al sepelio de sus restos.

5|8|C|91|5|8

✝ ELENA BEATRIZ VANELLI - Q.E.P.D. - Falleció el 4-VIII-75. Juan Carlos del Moral y Sara Orazi del Moral (Coca) e hijos, y Domingo Orazi y señora, participan con profundo pesar el fallecimiento de su gran amiga, e invitan al sepelio de sus restos.

5|8|C|89|5|8

✝ ELENA BEATRIZ VANELLI - Q.E.P.D. - Falleció el 4-VIII-75. Esther C. de Carrasco, Estela C. de Ríos y Rubén Ríos, participan el fallecimiento de su querida amiguita, e invitan al sepelio de sus restos.

5|8|C|102|5|8

✝ ELENA BEATRIZ VANELLI - Q.E.P.D. - Falleció el 4-VIII-75. Esteban Gargiulo y señora participan el fallecimiento de su apreciada amiga, e invitan al sepelio de sus restos.

5|8|F|69922|5|8

✝ ELENA BEATRIZ VANELLI - Q.E.P.D. - Falleció el 4-VIII-75. Sus compañeras de promoción de la Escuela de Comercio "Martín Zapata", participan con profundo dolor su fallecimiento y ruegan una oración por el descanso de su alma.

5|8|C|103|5|8

✝ ELVIRA VIDELA DE CASANOVA
Q.E.P.D.
Falleció el 4-VIII-1975

Su esposo: Alejandro Casanova; sus hijos: Martha, Oscar, Alicia, Ana María y Olga Casanova; hijos políticos: Juan Bautista Magnoldi, Elena Barbarán, Leopoldo Villar, Carlos Cortés; nietos: Walter Juan, Néstor David, Alejandra, Marcela y Carlitos; primos, sobrinos y demás deudos, participan con profundo dolor su fallecimiento e invitan al sepelio de sus restos hoy a las 17 hs. en el cementerio de Rivadavia. Casa de duelo: calle Sarmiento 1494, Rivadavia. Servicio: Empresa Ferreyra, Rivadavia.

5|8|F|69904|5|8

✝ ELVIRA VIDELA DE CASANOVA. - Q.E.P.D. - Falleció el 4-VIII-1975. - Fanny Arasat de Lucero, Rosa Alaniz, Mirna Catalano de Contreras, Raquel Giacca, Ana María Ramero y Angel Azarello, participan el fallecimiento de la madre de su compañera de tareas Alicia e invitan al sepelio de sus restos.

5|8|F|69918|5|8

✝ ELVIRA VIDELA DE CASANOVA. - Q.E.P.D. - Falleció el 4-VIII-1975. - Juan y Antonio Belardinelli y Flia., participan el fallecimiento de la madre de su colaboradora Srta. Alicia e invitan al sepelio de sus restos.

5|8|F|69918|5|8

✝ CLARA BARROSO
DE CANALES
Q. E. P. D.
Falleció el 4-VIII-1975

Sus hijos: Elvira, Fermín, Francisca, Alicia y Dora; sus hijos políticos: Miguel Pellizzari, Martha Schletthauer, Oscar Moyano, Anselmo Torres y Carmelo Angulo; sus hermanos: Juan, Lucio, Rudecindo, Esther, Dora e Isabel; hermanos políticos, nietos, bisnietos, sobrinos y demás familiares, participan su fallecimiento e invitan al sepelio de sus restos hoy a las 11 hs. en el cementerio de Godoy Cruz. Casa de duelo: Laprida 721, Cdad. - Servicio: Casa Loreti y Cía. San Martín 571, Cdad.

5|8|F|69920|5|8

✝ ADOLFO HORACIO
ABERASTAIN
Q. E. P. D.
Falleció el 4-VIII-1975
Se durmió en la paz del Señor
C.A.S.R. y B.P.

Su desconsolada esposa: Elena Raquel Luque de Aberastain; sus hijos: Guillermo y Gabriela; su madre: Lila Roldán de Aberastaín; madre política María Angélica Ferreyra de Luque; su hermano: Jorge P. Aberastaín, sus hermanos políticos: Irene Susa de Aberastaín; Rosa Angélica, Cristina Matilde y Jorge Raúl Luque, tíos, primos, sobrinos y demás deudos, participan su fallecimiento e invitan al sepelio que se efectuará hoy a las 16.30 horas en el cementerio de la Capital. Casa de duelo: Uruguay 685. Ciudad. Servicio: Cochería San Miguel:

4|8|C|104|4|8

✝ ROSA FABIANA ROMAIRONE de RIPORTELLA - Q. E. P. D. - Falleció el 4-VIII-1975 - Sus hijos: Emma, Edith, Adela, Enrique, Armando, Amabile y Atilio Riportella; hijos políticos: Alda Visconti, Josefina Manduca, José Cardone, sobrinos, nietos, bisnietos y demás deudos, participan su fallecimiento e invitan al sepelio de sus restos, que se efectuará hoy a las 16 horas en el cementerio de la Capital. Casa de duelo: Avelino Maure 518. Mendoza. Servicio: Cochería Valverde. San Martín 2701. Mendoza.

5|8|C|86|5|8

✝ ROSA FABIANA ROMAIRONE de RIPORTELLA - Q. E. P. D. - Falleció el 4-VIII-1975 - Su hija, Adela R. R. de Sochi; sus nietos: Hugo R. Sochi, Susana E. Santos de Sochi, Irma D. Sochi de Luschini y Pedro J. Luschini, y sus bisnietos: Sergio Fabián, Claudia Roxana y Mariela Susana, participan con profundo pesar su fallecimiento e invitan al sepelio de sus restos.

5|8|C|90|5|8

✝ ROSA FABIANA ROMAIRONE de RIPORTELLA - Q. E. P. D. - Falleció el 4-VIII-1975 - Sus nietas: María Silvia y Lidia Rosa Riportella, participan con profundo dolor el fallecimiento de su querida abuela, e invitan al sepelio de sus restos a efectuarse hoy.

5|8|C|86|5|8

✝ ROSA ROMAIRONE vda. de RIPORTELLA - Q. E. P. D. - Falleció el 4-VIII-1975 - Sus nietos: Rosa Degarbo de Benegas, Jorge Benegas, Marta Degarbo de Picciano y Miguel Degarbo y Francisca Ramos de Degarbo y bisnietos, participan el fallecimiento de su querida abuela Rosa.

5|8|C|64|5|8

✝ ROSA FABIANA ROMAIRONE de RIPORTELLA - Q. E. P. D. - Falleció el 4-VIII-1975 - Sus hermanos: Francisco y Bienvenido; sus hermanos políticos Angela Sochi, Emma Mazza y Pedro Mallegni y sus sobrinos, participan con profundo dolor su fallecimiento e invitan al sepelio de sus restos.

5|8|C|85|5|8

✝ ROSA ROMAIRONE vda. de RIPORTELLA - Q.E.P.D. - Falleció el 4-VIII-1975 - El personal de Deraco participa el fallecimiento de la abuela de su principal, señor Miguel Degarbo, e invita al sepelio de sus restos.

5|8|C|67|5|8

✝ FRANCISCO PABLO ALEO. - Q.E.P.D. - Falleció el 4-VIII-1975. - C.A.S.R. y B.P. - Sus desconsolados hijos: Joaquín, Alberto, Ana, Angélica, Horacio, José, Dora, Nelly; hijos políticos: Luisa Saavedra, Teresa Vignoni, Juan R. Parrela, Nélida París, Nelly Pereyra, Amadeo Marrochi, Emilio Dapiaza, hermanos, hermanos políticos, primos, sobrinos, nietos y demás deudos, participan su fallecimiento e invitan al sepelio que se efectuará hoy a las 17 hs., en el cementerio de Godoy Cruz. Casa mortuoria: Juan G. Godoy 95, Godoy Cruz. Servicio; Casa Flores.

5|8|C|98|5|8

✝ PAULINO ALEO. - Q. E. P. D. - Falleció el 4-VIII-1975. Su hermanos y hermanos políticos: Angel Benito, Felipe Santos, Rosa Luisa Palmira, María, Felipe Buenanueva, Bernabé Colaicobo, Francisco Ortega, participan con profundo dolor su fallecimiento e invitan al sepelio de sus restos.

5|8|C|79|5|8

✝ FRANCISCO PABLO ALEO. - Q.E.P.D. - Falleció el 4-VIII-1975. - C.A.S.R. y B.P. - Angel C. La Porta y Flia., participan con pesar el fallecimiento de su primo e invitan al sepelio de sus restos.

5|8|F|69911|5|8

✝ FRANCISCO PABLO ALEO. - Q.E.P.D. - Falleció el 4-VIII-1975. - C.A.S.R. y B.P. - Paulino Aleo y Sra., sus sobrinos: Carmelo, Mafalda, Petrona, José, María, Alberto, Hilda y Roberto, participan con profundo dolor el fallecimiento de su querido primo y tío e invitan al sepelio de sus restos.

5|8|F|69911|5|8

✝ FRANCISCO PABLO ALEO. - Q.E.P.D. - Falleció el 4-VIII-1975. - C.A.S.R. y B.P. - El director del Colegio Don Bosco. el Comando del Batallón 12 de Exploradores, y la Asociación Amigos, participan con profundo dolor el fallecimiento de su colaborador e invitan al sepelio de sus restos.

5|8|C|92|5|8

✝ FRANCISCO PABLO ALEO. - Q.E.P.D. - Falleció el 4-VIII-1975. - C.A.S.R. y B.P. - El personal del B.U.C.I. Suc. Los Corralitos, participa con profundo dolor el fallecimiento del padre de su compañero de tareas e invita al sepelio de sus restos.

5|8|C|94|5|8

✝ MIGUEL CANZONIERI. - Q. E. P. D. - Falleció el 4-VIII-1975. - C.A.S.R. y B.P. Sus hijos: Salvador y Mario; hijas políticas: Hilda Berta Pavez y Juana E. Cabrera; nietos: María Concepción, Miguel Mario, Angel Salvador, Graciela Angélica, Rosa Gladis, Mario Daniel, Beatriz Lucía, Salvador Morilla; bisnietos: Andrea y Darío; sobrinos y demás deudos, participan su fallecimiento e invitan al sepelio hoy a las 11 en el cementerio de Capital. Casa mortuoria: Berutti 1367. Dorrego. Gllén. - Servicio: Casa Bolto e Hijos.

5|8|C|98|5|8

✝ MIGUEL CANZONIERI. - Q. E. P. D. - Falleció el 4-VIII-75. - Sus sobrinos Salvador, Luis, Francisca, Concepción, Miguel, José y Rosa Canzonieri, sobrinos políticos María Dipietro, Esperanza Alonso, Felipe Modiga, Víctor Hayek, Rafaela Leda, Aída Giagnoni y Francisco Tornello, participan el fallecimiento de su tío e invitan al sepelio de sus restos.

5|8|C|965|5|8

✝ MIGUEL CANZIONERI. - Q.E.P.D. - Falleció el 4-VIII-75. - Sus sobrinos: Miguel Campanello, Francisco Campanello, José Campanello, Roberto Serra, Florindo Lucero y respectivas familias, participan su fallecimiento e invitan al sepelio de sus restos.

5|8|F|80617|5|8

✝ MIGUEL CANZONIERI. -- Q.E.P.D. - Falleció el 4-VIII-75. - Jorge A. Arias y Flia., Luis Agüero y Flia., participan su fallecimiento e invitan al sepelio de sus restos.

5|8|C|66|5|8

✝ MATEO KRISTICH. - Q.E.P.D. - Falleció el 4-VIII-1975. Sus hijos: Juan Andrés, María Ester; nietos: Leonardo, Eduardo, Pablo, Diego; Su hija política: Mirta Aguilera; su hijo político: Juan González, participan su fallecimiento e invitan al sepelio hoy a las 10 hs. al cementerio de Godoy Cruz. Casa de duelo: Paso de los Andes 1245 G. Cruz.

5|8|C|81|5|8

✝ MATEO KRISTICH. - Q.E.P.D. - Falleció el 4-VIII-1975. Su primo y ahijado: Mateo Kristich; su ahijada: Marquesa de Kristich; Juan, Carlos, Iván, Gabi, Italo, Flabio, Ida, Elena, Josefa de Zutac, María Erra, Blazo Djurasevich, Antonio Butkovich y Sra., Pedro Suput, Juan Suput y Santos Vasellevich, participan con profundo dolor su fallecimiento e invitan a acompañar sus restos.

5|8|C|82|5|8

✝ ENRIQUE MANUEL JUAN (Juanillo). - Q.E.P.D. - Falleció trágicamente el 4-VIII-75. Los compañeros de Sección Depósito de Bodegas El Globo: Tello, Sabatini, Mora, Ovando, Calesso, Bustos, Jorge y Santos Corrales, Gallardo, Dante Pérez, J. Méndez, Allende, Silva y H. Martínez, participan con dolor su fallecimiento.

5|8|F|69910|5|8

✝ ENRIQUE MANUEL JUAN (Juanillo). - Q.E.P.D. - Falleció trágicamente el 4-VIII-75. Sus jefes de Bodegas El Globo: Juan Lanzoni y Elio Bollatti, participan con pesar su fallecimiento.

5|8|F|69910|5|8

✝ ENRIQUE MANUEL JUAN (Juanillo). - Q.E.P.D. - Falleció trágicamente el 4-VIII-75. Personal Administrativo y Obreros de Bodegas El Globo, participan con dolor el fallecimiento de su compañero.

5|8|F|69910|5|8

✝ ENRIQUE MANUEL JUAN. Q.E.P.D. Falleció trágicamente el 4-VIII-1975. - Sus vecinos y amigos: Daniel Martínez y Flia., Olmedo Vergano y Flia., Arturo Acciaratti y Flia., Monserrat Mitjans, Miguel Romo y Flia., Aldo Canaan y Flia., Marcelino Morales y Flia., familia Amira P. de Royero, Eduardo Nacif y Flia., Pilar de Vernis, Francisco Cárrizo y Flia., José Lucero y Flia., familia Tamborini y familia Mondati participan su fallecimiento.

5|8|F|69923|5|8

✝ PASTOR LUNA. - Q. E. P. D. Falleció el 4-VIII-75. - Sus hijos: Ricardo, Zulema, Bertha, Eduardo, Ramón, Martha y Rosa Luna; sus hijos políticos: Florentino Gómez, Filadelfio Barrera, Manuel Videla y Tomás Godoy su hermano: Joaquín Vasconsuelo, nietos, primos, sobrinos y demás familiares, participan su fallecimiento e invitan al sepelio de sus restos hoy martes a las 16 hs. al cementerio El Moyano Junín. Casa mortuoria Carril Moyano s|n. Junín. Servicio Cochería Alarcón Junín.

5|8|F|69917|5|8

✝ JUAN ALVAREZ. - Q. E. P. D. - Falleció el 4-VIII-1975 - Su madre: Herminia Rodríguez Vda. de Alvarez; hermanos: Isabel María Alvarez Vda de Palmero, María Dolores Alvarez de Puertas, Aracelis Alvarez de Micolau, Gloria Alvarez de Talet, Miguel y José Alvarez; hermanos políticos: Antonio Puertas, Francisco Micolau, Pedro Talet, Matilde Alvarez, sobrinos y demás deudos participan su fallecimiento e invitan al sepelio de sus restos que se efectuará hoy, a las 17 hs., en el cementerio de la Capital. Casa de duelo: José Federico Moreno 3143, Mendoza. Servicio: Cochería Valverde.

5|8|C|86|5|8

✝ JUAN ALVAREZ. - Q. E. P. D. - Falleció el 4-VIII-1975 - Su hermana: María Alvarez de Puertas; hermano político: Antonio A. Puertas; sobrinos: Esther Puertas de Ciccarelli, Alicia Puertas de Torres, Antonio José Puertas y Norma Puertas de Murgo, participan con profundo pesar su fallecimiento e invitan al sepelio de sus restos.

5|8|C|86|5|8

✝ ENRIQUE JUAN SANCHO. - Q.E.P.D. - Falleció el 4-VIII-75. C.A.S.A. y B.P. - Su desconsolada esposa: María del Carmen Belda de Juan; hijos: María Elena, María del Carmen, José Enrique y María Claudia; su madre política (ausente), hermanos, hermanos políticos (ausentes), tíos, primos, sobrinos y demás deudos participan su fallecimiento e invitan al sepelio que se efectuará hoy, a las 18 hs., en el cementerio de Godoy Cruz. Casa mortuoria: Perito Moreno 361, Godoy Cruz. - Servicio: Casa Flores.

5|8|C|98|5|8

✝ ENRIQUE JUAN SANCHO. - Q.E.P.D. - Falleció el 4-VIII-75. Sus amigos: Lorenzo Villar y Flia., y Celedonio Jiménez Tovar y Flia., participan con profundo dolor su fallecimiento e invitan al sepelio de sus restos.

5|8|C|99|5|8

✝ MODESTO GUTIERREZ. - Q. E.P.D. - Falleció el 4-VIII-75. Sus desconsolados hijos: Carmen Natalia, Angel Antonio, Aída, Juan Domingo, María Eva, Orfelia, Daniel, Héctor y César; sus hijos políticos: Rómulo López, Ildelbrando Salinas, Adela Salinas, Mirtha Sánchez y Juan Carlos Rosales; sus hermanos: Domingo y Antonio; sus nietos: Humberto Alba, Alfredo, Eduardo, Gladys, Fabián, Ariel, María, Orfelia, Marcelo, Juan Ramón, Alvaro y Gabriela. sobrinos y demás deudos. participan su fallecimiento e invitan a acompañar sus restos al cementerio de San Carlos hoy a las 10.30 hs. Casa mortuoria Calle Libertad s|n, 3 Esquinas, San Carlos.

5|8|F|69919|5|8

✝ MODESTO GUTIERREZ. Q.E.P.D. - Falleció el 4-VIII-75. - Amílcar Zotelo y Flia., participan su fallecimiento e invitan a acompañar sus restos al cementerio de San Carlos hoy a las 10 hs.

5|8|F|69902|5|3

✝ CARLOS AGUSTIN GALIGNIANA. - Q. E. P. D. - Falleció el 4-VIII-1975. - Sus hermanos: Dalinda, Mario Augusto, Héctor y Rafael Galigniana; sus hermanos políticos: Esther David, María Villegas, Alberto Patiño, Ana Teresa Milillo: sus sobrinos: Mirta y Roberto Galigniana, Oscar Alberto, Mary Estela, Jorge Mario y Lidia Eugenia Patiño, Susana María y Héctor Galigniana, participan su fallecimiento y que sus restos serán inhumados hoy en el cementerio de la Capital.

5|8|C|87|5|8

✝ CARMEN E. GARY DE CALISE. - Q. E. P. D. - Falleció el 4-VIII-1975. - Sus hijos: Francisco A. H. Calise y Carlos M. Calise; hijas políticas: Flavia Ferrini de Calise; nietos: Alba Gigena de Gutiérrez, Carlos Calise y Flavia Calise; hijas adoptivas: Elvira, Elisa y Natividad; sobrinos y demás familiares. participan su fallecimiento e invitan al sepelio de sus restos al cementerio de la ciudad de San Rafael, hoy a las 17 hs. Casa mortuoria: Zapata 245. Se ruega no enviar flores, depositando su óbolo en instituciones benéficas.

5|8|F|69908|5|8

✝ MARIA ELBA FERRARI. - Q. E. P. D. - Falleció el 4-VIII-75 Sus hijos: Elena Ferrari, Carmela Parisi, Román y Rubén Leal, Carlos, Mario, Aldo, Pedro, Edita Leal, Rosendo, Osvaldo y Anselmo Domínguez; Alberto Guajardo, María y Elida Ladino; Esther Farías, Pilar Páez, Matilde, Antonia y Dionisia Godoy; su futuro hijo político: Dardo Moreno, primos, sobrinos, nietos y demás familiares, participan su fallecimiento e invitan al sepelio de sus restos hoy a las 11 hs. en el cementerio de Rivadavia. Casa de duelo calle Isaac Estrella y Martín García. Rivadavia. Servicio Empresa Ferreyra, Rivadavia.

5|8|F|69905|5|8

✝ BALBINA Vda DE ZAPATA.- Q.E.P.D. - Falleció el 4-VIII-75. - Sus nietos: Modesta, Pedro Segundo y Conrado Delfín Amaya y Hugo Varas, participan su fallecimiento e invitan al sepelio de sus restos, casa de duelo: Corral de Lorca, Gral. Alvear, Mza.

5|8|C|71|5|8

PARTICIPACIONES

✝ PEDRO GERVASIO CHIRINO Q.E.P.D. - Falleció el 3-VIII-75. - Sus hijos: Ana de Cuparó, Graciela de Torrado, Pedro, Oscar, Alicia de Hermida, participan con profundo dolor el fallecimiento de su señor padre y que sus restos fueron inhumados en el día de ayer.

5|8|C|73|5|8

✝ PEDRO GERVASIO CHIRINO. Q.E.P.D. - Falleció el 3-VIII-75 Sus sobrinos Marta, Jorge, Abelardo, Juan Emilio, Oscar Mario, Elsa Lidia, Avelina, José, Carlos, Rubén y sobrinos políticos, participan con pesar el fallecimiento de su querido tío y piden eleven una oración en su memoria y que sus restos fueron inhumados ayer.

5|8|C|841|5|8

✝ ROQUE AGUSTIN FIOCHETTA Q.E.P.D. - Falleció el 3-VIII-75 Su hermano: Mauro Fiochetta y flia.; sobrino: Juan Fiochetta y flia., Aldo, Héctor y María, participan con profundo dolor su fallecimiento.

5|8|F|69909|5|8

✝ ANGEL SEISDEDOS DEL CID Q.E.P.D. - Falleció el 3-VIII-75. - Compañía Química S.A. participa con pesar el fallecimiento de su ex colaborador y que sus restos fueron inhumados ayer en el cementerio de la Capital.

5|8|C|72|5|8

✝ ANGEL SEISDEDOS DEL CID. Q.E.P.D. Falleció el 3-VIII-75. - Sus amigos y vecinos: Antonio Albesa, Carlos Bresso, Angel Lembo, Arturo Aciar, Heriberto Camus, Francisco Mathiot, Jorge López. David Federman, Dr. Alberto Notti, Roberto A. Mathiot, Dr. Rodolfo Beleck y sus respectivas familias, participan con profundo dolor su fallecimiento.

5|8|C|918|5|8

✝ ANGEL CAVERO. - Q. E. P. D. - Falleció el 1-VIII-1975. - El personal directivo y docente de la Escuela Domiciliaria Nº 1 participa el fallecimiento del padre de su compañera de tareas Sra. Angeles Cavero de De la Rosa.

5|8|C|957|5|8

✝ CARLOTA FANJUL. - Q. E. P. D. - Falleció el 19-VIII-75. Magistrados y personal de la Cámara del Crimen de San Rafael, participan el fallecimiento de la hermana política del ministro integrante del tribunal doctor Baudilio S. Fenoglio y que sus restos fueron inhumados en el cementerio de la ciudad de Tucumán.

5|8|F|80716|5|8

✝ CARLOTA FANJUL. - Q. E. P. D. - Falleció el 19-VIII-75. Armando Abadía y señora y José Alberto Abadía y señora

Formulan más críticas contra el organismo frutihortícola

Los productores de duraznos se expidieron

También la Asociación de Productores de Duraznos de Mendoza ha hecho escuchar su voz de protesta contra el proyecto de creación de la Junta Nacional de Frutas y Hortalizas, presentado por el senador justicialista Belenguer, y que mañana comenzará a ser analizado en la Cámara alta.

Mediante dos telegramas remitidos ayer al interventor federal en la Provincia, doctor Luis María Rodríguez, y al Senado de la Nación, hizo conocer su posición frente al problema. El primero dice: "Solicitamos intervención urgente del Gobierno de Mendoza para evitar sanción proyecto Junta Nacional de Frutas y Hortalizas que ingresa al Senado el 6 de agosto. Formulamos expresa oposición al mismo hasta tanto no podamos estudiarlo". El segundo pide la prórroga de la consideración "hasta conocer la opinión de las entidades productoras. Lo conocido por información periodística nos obliga pronunciarnos en contra".

La entidad que agrupa a los productores de duraznos objeta dos hechos que considera de importancia fundamental: la falta de consulta previa a las partes interesadas y el hecho que por imperio de las disposiciones que contiene se convertirá en único comprador y vendedor de la producción nacional. Se señalan otras objeciones secundarias, como los riesgos de que llegue a constituirse en organismo burocrático, o la superposición con el Comité Asesor Frutihortícola de la provincia, integrado por los distintos sectores vinculados a esa actividad y, por lo tanto, lo suficientemente representativo como para encarar una labor seria, sin necesidad de nuevas estructuras administrativas.

Falta de consulta previa

Este criterio fue confirmado a LOS ANDES por el vicepresidente de la entidad, señor Ricardo Reina, quien ofreció un amplio informe de la posición de aquélla. "En realidad —comentó— hemos sido sorprendidos por las publicaciones periodísticas que habían del proyecto de crear esa Junta. No fuimos consultados, como se acostumbra hacer en estos casos, ya que es lo justo. Estamos preocupados, además, porque todo esto va contra la libre empresa".

Recordó que la fruticultura argentina ha ido perdiendo terreno paulatinamente en el mercado internacional y que, en consecuencia, es necesario otorgarle los estímulos necesarios para que pueda revertir el proceso. Pero, recalcó, sobre una base coherente. "Todos admitimos la gravedad de las dificultades económicas actuales y de una u otra manera estamos poniendo el hombro para que el país salga adelante, pero no con esta ley que nos parece un atropello". Sostuvo que en el caso de la fruticultura el proceso de comercialización exige una espera de varios años —"con períodos buenos y malos en los que hay que seguir sembrando e invirtiendo"—, de donde se deduce que cualquier medida debe ser previamente estudiada por esos sectores agrarios.

Rechazó más adelante la idea de sustentar un criterio absorbente y estatista. "Es justo, y así lo interpretamos, que se pongan topes mínimos para proteger al pequeño y mediano productor; pero también opinamos que quien es capaz de producir mejor y obtener una más alta calidad debe entrar a competir sin trabas de ninguna índole", afirmó.

Política de concertación

Más adelante recordó la existencia y buen funcionamiento del Comité Frutihortícola, en el que no sólo están presentes los intereses particulares, sino los distintos sectores de la administración pública. Ello, a su juicio, constituye una garantía de política concertada que ahora entraría en colisión con el organismo a crearse.

Dentro de ese esquema, el señor Reina refirió la problemática que debe resolver el agricultor, fundamentalmente la relacionada con el aspecto económico. Así, pasó revista a las alzas registradas en algunos rubros vitales para el campo, como los fungicidas e insecticidas (que aumentaron en un 800%), los abonos (500%), la energía eléctrica (las tarifas de alta tensión treparon un 250% y las de baja un 400%), la maquinaria agrícola (400W), etc. A ese cúmulo de circunstancias adversas se suma la presencia de mercados exteriores esquivos, que se retraen irreversiblemente. "Tanto en lo que hace a la fruta en fresco como a la elaborada —razonó— se advirtió la falta de un tipo cambiario adecuado a las necesidades económicas del país. En el primer caso debe recordarse que en 1973 y 1974 se enviaron buenas cantidades de frutas al exterior, mientras que este año no podrá hacerse lo mismo por problemas cambiarios, ya que a los productores no les conviene comerciar con el exterior a un precio que es menor que el interno"

No sólo los argentinos

A pesar de todo se mostró optimista con respecto a las posibilidades que asisten a la fruticultura mendocina, siempre que se adopten medidas oportunas, entre las que no se cuenta, precisamente, la Junta próxima a crearse. "El duraznero es una planta que acepta muy pocos errores. Cuando el monte frutal se descuida, inexorablemente disminuye la producción y llega a perderse. Porque, ¿quién va a garantizar que la cosecha se realice a tiempo si el que dispondrá de todo será un organismo estatal? Existe el peligro de burocratismo. Hay muchos ejemplos, porque ese problema no sólo es de los argentinos. Sostenemos que, en general, la producción agrícola está mejor cuidada cuando está en manos de los propios interesados, ya que de este modo pueden incentivarla y beneficiar a la economía zonal", añadió.

—En definitiva: ¿cuáles son las objeciones principales que hace al proyecto de ley?

—Falta de consulta previa y el erróneo concepto de instituir a un único organismo como comprador y vendedor de la producción. Entre otras cosas, ello impedirá que el juego de oferta y demanda regule el interés por mejorar la producción. Recordemos que ya hay instituciones prestigiosas como el INTA que puede asegurar más calidad y menores costos, por lo que no se justifica este nuevo organismo.

—¿Y si el Senado aprueba el proyecto?

—Convocaremos a una asamblea, con la participación de representantes de toda la Provincia, para que disponga las medidas a seguir.

—¿Qué pasos inmediatos se tomarán?

—Mañana (por hoy), en horas de la tarde, habrá una reunión para informar sobre el problema, que nos ha tomado un poco de sorpresa.

San Rafael: acusan al proyecto de marxista

SAN RAFAEL. — Rechazo unánime tuvo el proyecto que mañana considerará el Senado de la Nación por el que se crearía la Junta Nacional Frutihortícola.

Participaron de la asamblea que se realizó en la Cámara de Comercio, Industria y Agricultura de San Rafael, representantes de las específicas de Agricultura, Fruta Fresca y Desecada, Bodegueros y Comercio Exterior de la entidad local, y directivos de las cámaras de Comercio, Industria y Agricultura de Tunuyán, San Carlos y Real del Padre, como así también de la Sociedad de Productores de Colonia Elena, El Algarrobal y La Llave.

El proyecto fue considerado ampliamente, dando su opinión la mayoría de los presentes, todos ellos con pleno rechazo para la iniciativa que proyecta la creación de la Junta. Como resultado de la postura asumida por los productores, se enviaron numerosos telegramas. Uno de ello, al presidente del Senado de la Nación, dice: "Con meditación y mesura hemos analizado planteo emergente del proyecto de creación Junta Nacional Frutihortícola, resolviéndose sancionar como inadmisible y atentario para paz social de un país democrático el monopolio burocrático de la producción frutihortícola de la Nación.

En idéntico sentido cursaron telegramas al presidente del Senado, los empacadores de frutas frescas y desecadas; los sectores de agricultura, bodegueros, de la fruta industrializada y de comercio exterior, como asimismo todas las entidades empresarias que participaron de esa importante asamblea.

El telegrama de los bodegueros pide el rechazo del proyecto de ley que procura la creación de la Junta Nacional Frutihortícola "por manifiesta ideología marxista".

Productores de Valle de Uco fundamentan los motivos de su oposición

TUNUYAN. — También en este departamento las opiniones recogidas por LOS ANDES resultaron adversas al proyecto de creación de una Junta Nacional Frutihortícola, cuyo proyecto de ley será analizado por el Senado de la Nación en el día de mañana. Se consultó a dos productores, empacadores y exportadores de manzanas, al presidente de la Asociación de Propietarios de Aserraderos de Mendoza y al presidente de la comisión de productores de tomates del Valle de Uco.

Juan Kunca

"Sólo más burocracia"

"Con la creación de la Junta lo único que se conseguirá es una mayor burocracia, como la que ya existe en todas las empresas del Estado. El Estado se convertirá en el único comprador, ¿y qué garantías vamos a tener los productores respecto a precios razonables, si ya en una ocasión cuando se fijó en $ 1,60 el kilo de manzana nadie lo pagó? Y cuando tengamos cosechas bondadosas la producción se perderá en un gran porcentaje porque no habrá a quién le duela. Es una cosa sin sentido.

Espero, al igual que todos los productores, que las cámaras no le presten aprobación", expresó el señor Raúl Hisa, productor, empacador y exportador de manzanas.

Osvaldo Guillén

Lo primordial: precios justos

En términos mucho más severos se expresó el presidente de la comisión de productores de tomate, doctor Juan Kunca. Nos dijo: "Con Junta Nacional Frutihortícola o sin ella, lo que los productores necesitamos es saber, aquí y ahora, si el Estado nos garantizará que se nos va a reconocer en el precio que se fije al producto los gastos reales efectuados, los intereses del capital invertido a lo largo de los nueve meses —período que corre desde la iniciación de las labores culturales hasta la fecha en que cobran el producto—, la inflación que se opere en ese interín y una utilidad mínima del 30 por ciento. De lo contrario, el chacarero no plantará o lo hará sólo en proporciones muy reducidas. Por lo demás, y aunque la ley se aprobara en los términos en que ha sido presentado el proyecto respectivo, tengo serias dudas respecto a la eficiencia de su funcionamiento. Las empresas que maneja el Estado generalmente son deficitarias".

Raúl Hisa

Hijos y entenados

"Si hay algo que me preocupa dentro del proyecto de ley que tratará el Senado el miércoles, es la posibilidad de que el Estado proceda a la expropiación de las plantas de empaque y enfriamiento que no se avengan al sistema que prevé. Creo que de esa forma se cercenará groseramente el derecho de propiedad. Con respecto a la situación que se plantearía resultando el Estado el único comprador, creo que desde el punto de vista de un pequeño o mediano productor la cosa no sería tan grave, ya que al productor lo que le interesa es que se le paguen precios retributivos por su producción, sea el comprador un particular o el Estado mismo. Pero resulta muy difícil asegurar si en su mecánica no gravitará el favoritismo político o de otro orden; en otras palabras es posible que haya hijos y entenados, y ahí sí surgirían problemas", nos dijo el señor Antonio Vendrell, otro de los productores que empaca su fruta y se ocupa de su comercialización en forma directa.

La recesión puede aumentar

El presidente de la Asociación de Propietarios de Aserraderos de Mendoza, señor Osvaldo Guillén, previa consulta con la mesa directiva de la entidad, por su parte expresó: "En lo referente a la preparación de envases para la exportación de frutas, el fuerte de nuestra actividad, creo que acarreará recesión y mayores problemas que los actuales, que ya son muchos. Ya que si ahora con muchos compradores tenemos problemas, ¿qué será después si el Estado monopoliza su compra? Seguramente se nos pagará lo que el Estado quiera y no lo que realmente corresponde. Habrá por otra parte los inevitables arreglos. En cuanto al futuro de nuestra industria, por tratarse de una actividad afín, nos invade también el temor de que resultemos expropiados. Esperamos que las cámaras digan no".

CRONICA POLICIAL

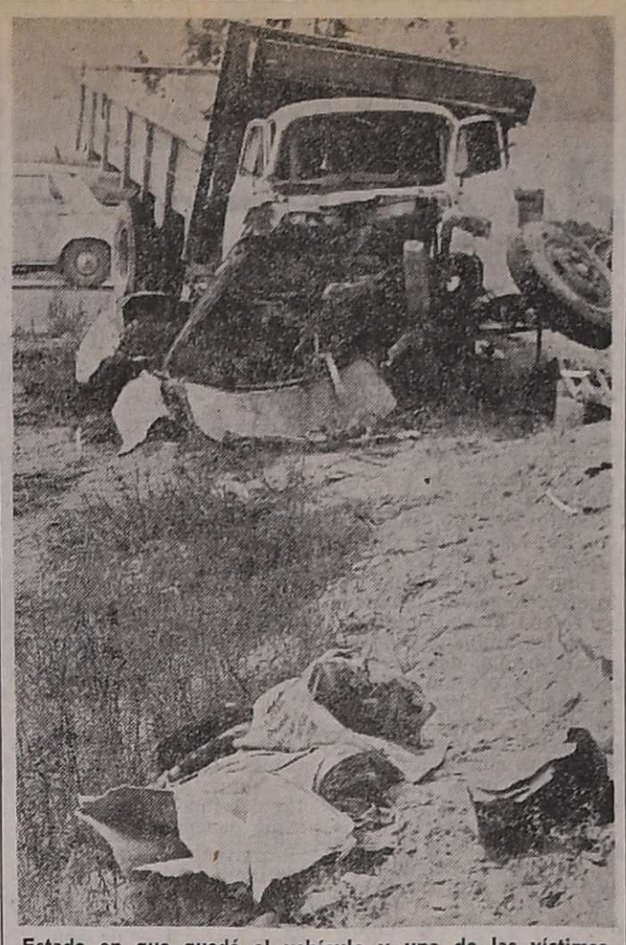

Estado en que quedó el vehículo y una de las víctimas fatales en primer plano.

Trágica colisión hubo en San Juan

Causó 3 muertos y 22 heridos

SAN JUAN. — Un camión cargado de obreros fue embestido violentamente por un tren en un paso a nivel sin barreras. El saldo del impresionante accidente fue de tres muertos y 22 heridos.

A las 9.30 de ayer, el camión Bedford contratado por el Departamento de Hidráulica para conducir a un grupo de obreros a diversas obras públicas, conducido por Leonardo Donoso, domiciliado en Alem 262, Chimbas, cuando se dirigía por la calle Rawson de la localidad de San Martín chocó en el paso a nivel sin barreras con el tren del Ferrocarril General Belgrano Nº 6.761, que arrastraba 18 vagones. Este procedía de la estación Pie de Palo y se dirigía a San Juan guiado por el maquinista Eugenio Martínez, domiciliado en Jorge Newbery 851 Oeste, capital.

Como consecuencia de la violentísima colisión, cuyas causas no se han establecido, fallecieron en forma instantánea, Tiburcio Vera y Damián Pelayes, en tanto Julio César Velázquez murió cuando se le asistía en el hospital Rawson de esta ciudad.

Los ocupantes del camión fueron despedidos violentamente y dos de ellos, entre los fallecidos, fueron alcanzados por las ruedas del tren.

Pasados los primeros momentos, distintos automovilistas y otras personas solicitaron ayuda y comenzaron a prestar auxilio a los heridos que fueron trasladados al servicio de urgencia del hospital Rawson.

Los heridos, de distinta gravedad son: Pascual Lucero, Félix Martínez, Víctor Rodríguez, Pedro Ramón Castro, Juan Brizuela, Pedro A. Ferraris, Carlos Ramón Roldán, José Chicala, José González, Miguel Yúdica, Roberto Pedro Guerra, Ramón Ormeño, Leonardo Donoso (chofer del camión), José Andrés Tejada, Pablo Serracini, Santos Páez, Juan Páez, Ramón Caballero, Nicolás Tello, Marciano Guevara, Mario Amaya y otro, cuya indentidad se desconoce.

Un mendocino

Un obrero, que se desempeñaba como cambista del Ferrocarril General San Martín, en la estación Cañada Honda, sufrió la amputación de las dos piernas y una mano, al tratar de acoplar dos vagones.

Se trata de Felipe Vasconcellos, casado, de 52 años, radicado en calle Belisario Roldán y Almafuerte, Las Heras, provincia de Mendoza. El obrero fue asistido inicialmente en el hospital César Aguilar de Media Agua y trasladado posteriormente al hospital Rawson, de San Juan, donde se asiste.

Supuesto crimen en un rancho de Rivadavia

En un rancho ubicado en la margen norte del río Tunuyán, en jurisdicción de Rivadavia, fue encontrado el cuerpo sin vida y en estado de descomposición, de un hombre que habría sido herido con un arma blanca. Se trata de Domingo Benegas, de 55 años, de otros datos personales desconocidos, según se informó.

Se añade que el cuerpo presentaba una herida perforante en la región paraumbilical. Personal de la seccional 13ª investiga el caso para establecer si se está ante un caso de homicidio.

El fuego afectó a un negocio de San Martín

Una dotación del cuerpo de bomberos —la información oficial no aclara si son voluntarios o de la policía— logró sofocar un incendio registrado en un local comercial de San Lorenzo 535, ciudad de San Martín, propiedad de la señora Rosa Montenegro de Ruiz.

Añade el comunicado que el fuego afectó a 21 sillas tapizadas, 5 mesas de nerolite, una heladera, un mostrador, una estantería y una estufa. No fueron evaluadas las pérdidas.

Dos choques provocaron tres muertes

Cuando recibían atención médica dejaron de existir dos personas que momentos antes habían sufrido graves lesiones en un accidente de tránsito registrado en la ruta 62, de El Carrizal, jurisdicción de Rivadavia. Las víctimas fatales fueron identificadas como Angel Conrado Guajardo, con último domicilio en California sin número, en las inmediaciones del lugar del hecho, y Vicente Angel Celedonia, de 16 años.

Ambos ocupaban un jeep IKA que chocó con el camión Ford 600 que guiaba Lorenzo Miguel Giunge, con vivienda en Arenas 175, Medrano. A raíz del fuerte impacto, Guajardo y el menor sufrieron lesiones que determinaron su deceso.

También perdió la vida el motociclista Zacarías Centeno, boliviano, con último domicilio en Videla sin número, de Alto Verde, quien sostuvo una colisión con el automóvil Chevrolet que conducía Francisco Alejandro Rey, residente en Lavalle 406, Rivadavia. El choque ocurrió en el carril Retamo y calle Pastosa, de Junín. Centeno murió a raíz de las graves heridas cuando era trasladado a un hospital.

Una patota hirió de bala a dos personas

Extraño episodio en un baile

En el hospital Central fueron internados Moisés Jaliff, de 59 años, residente en Independencia y Remedios Escalada, de Las Heras, y José Eduardo Quinteros, domiciliado en Deán Funes 2153. Ambos presentaban heridas de bala.

Los dos se encontraban frente a la vivienda de Jaliff cuando apareció una patota, integrada por 4 ó 5 jóvenes, quienes por causas no reveladas por la policía, comenzaron a dispararles con revólveres. Jaliff recibió un balazo en el muslo izquierdo y Quinteros en el muslo derecho y mano del mismo lado. Los agresores escaparon y personal de la seccional 16ª trata de establecer su identidad.

En Gutiérrez

También informó la policía que en un hospital de Maipú quedó internado Manuel Eduardo López, chileno, mayor de edad, con vivienda en Arenales sin número, de Godoy Cruz, quien fue herido de 6 balazos por Federico Garindo, de otros datos personales no informados por la policía.

Se añade que el episodio ocurrió en la tarde del domingo frente a un inmueble ubicado en calle Rawson sin número, de Benegas, Godoy Cruz. López sufrió 4 heridas de bala en región abdominal y otras dos en brazo derecho, siendo su estado de gravedad.

En Galería Bamac

Francisco Juan Banella, mayor de edad, soltero, domiciliado en Renato Della Santa 1415, de Godoy Cruz, fue internado en el hospital Central por presentar heridas de bala en región lumbar y pierna derecha. Al parecer fue un solo disparo.

La víctima —según trascendió— fue encontrada en esas condiciones alrededor de las 3 de ayer en el "Salón de los Espejos", de Galería Bamac, en pleno centro. Banella se hallaba —se indicó —en el guardarropas del lugar, en donde se desarrollaba un baile, pero no se informó cómo ocurrieron los hechos.

Un hombre dio muerte a otro en San Rafael

SAN RAFAEL. — El domingo se presentó en el destacamento policial de Agua del Toro, Mario Monteavaro, mayor de edad y domiciliado en campos "Piedras de Afilar", para dar cuenta que en ese lugar habían sostenido una discusión Ramón Muñoz y otro al que conoce por el apellido Canales (alias) "Chiche".

En un momento dado el nombrado Canales —dijo Monteavaro— extrajo de entre sus ropas un cuchillo con el que aplicó una puñalada a Muñoz a la altura de la tetilla izquierda, lo que le causó la muerte momentos después. El autor del hecho se dio a la fuga.

Control de los vehículos hace Tránsito

Durante una reunión que presidió ayer en la mañana, el director de Saneamiento Ambiental del Ministerio de Bienestar Social, doctor Fernando Stefanelli, se dio cuenta de la labor cumplida en la provincia, para reducir los efectos de la contaminación atmosférica.

Participaron de la misma delegados de las municipalidades del gran Mendoza, de la Dirección de Tránsito y Transporte, del Ministerio de Bienestar Social y de la Policía de la Provincia.

Se señaló en la oportunidad, que la "humanidad está provocando inconscientemente, una contaminación del ambiente que la rodea, principalmente por humos y ruidos que determina un deterioro real de la salud".

Reiterose que los propietarios de automóviles pueden concurrir a avenida San Martín 1277, Las Heras, para efectuar el control de las unidades, a fin de evitar demoras y coadyuvar así al cumplimiento de las disposiciones sobre ruidos molestos y gases de escape.

Fueron cometidos robos en dos viviendas por valor de 370.000 pesos

En la seccional Séptima de Godoy Cruz se presentó María Shirley Geoget Roselló Mestre, domiciliada en Azopardo 470 de ese departamento, para denunciar que desconocidos ingresaron en su vivienda y se apoderaron de distintos objetos por un valor de 220.000 pesos.

La información suministrada por el Departamento de Relaciones Policiales añade que los ladrones rompieron el portón del garaje y luego una ventana interior. Se llevaron un auto-stéreo, un proyector, una máquina de escribir, una radio, una máquina fotográfica, un televisor, un reproductor de cassettes, veinte vestidos, diez camisas, diez trajes, dos tapados, doce pantalones y cierta cantidad de alhajas.

Los mismos delincuentes utilizaron una puerta colindante para entrar en la casa vecina, propiedad de Felipe Maureci. Allí robaron una radio, una afeitadora eléctrica, un cubre-cama, ropas de vestir y otros efectos evaluados en 15 mil pesos.

En Maipú: $ 150.000

Otro robo importante fue perpetrado en la casa del señor Sandro Tolín, en Cicutto sin número, barrio Los Olivos, de Maipú. Desconocidos rompieron una ventana y una vez adentro se apoderaron de alhajas, ropas de cama y de vestir, un vestido de novia y otros efectos por un valor de 150.000 pesos, de acuerdo al informe policial.

Mientras tanto, el señor Roberto Armando Brunet, residente en calle 69 a la altura del 371, de Luzuriaga, distrito Gutiérrez, en Maipú, se presentaba en la seccional 29ª a fin de denunciar un robo en su perjuicio por un valor de 20.000 pesos. Según la versión policial, los malvivientes rompieron una ventana y sustrajeron ropa de cama y un tocadiscos.

Murió ahogada en Palmira una niña de 2 años

En una pileta de una casa ubicada en Venier sin número, de Palmira, murió una menor por asfixia por inmersión. Se trata de Claudia Francisca Salomón, de 2 años.

La información policial no proporciona otros detalles de este hecho, salvo que la menor se encontraba jugando cuando se produjo su caída al agua.

Solucionan en Misiones el conflicto policial

POSADAS, Misiones, 4 (N. A.). — Luego de obtener la promesa oficial de que sus sueldos serán elevados en un 90 por ciento, la policía de esta provincia levantó esta madrugada el autoacuartelamiento que había iniciado en la noche del sábado.

La promesa fue formulada por el ministro de Gobierno, Mario Luis Ovando, como corolario de arduas negociaciones, en las que intervino el propio gobernador, Miguel Angel Alterach.

Del incremento acordado, según trascendió, un 50 por ciento deberá ser abonado antes del próximo jueves, y el resto cuando el Gobierno de Misiones obtenga los fondos necesarios que se están gestionando ante el gobierno nacional.

El conflicto se inició, como queda dicho, el sábado, cuando tras el autoacuartelamiento, representantes de los efectivos policiales expusieron al gobernador de la situación de penuria en que se encontraban a raíz de los aumentos operados en todos los artículos de consumo.

En la jornada siguiente, el conflicto pareció agudizarse cuando los policías fueron abandonando las guardias que prestaban ante edificios públicos, bancos y radioemisoras.

Con posterioridad, la sede de la guardia de Infantería fue ocupada por unos 30 agentes, sin que la oficialidad a cargo del edificio ofreciera resistencia alguna, lo que de alguna manera significó la adhesión pasiva de ese sector a la rebelión.

En base al acuerdo concertado los servicios policiales volvieron hoy a normalizarse, aún cuando habrá que aguardar al jueves, día señalado para pagar la primera parte del aumento, para determinar si el problema puede considerarse totalmente superado.

Continúan hoy los actos en la Penitenciaría

Continuarán hoy a partir de las 9, los actos en celebración del "Día del Agente Penitenciario" y "Setenta Aniversario de la Penitenciaría Provincial". A partir de la hora mencionada el personal del establecimiento participará en un torneo de tiro a disputarse en el Tiro Federal y en la tarde comenzará un cuadrangular de fútbol.

En la víspera se cumplió una ceremonia frente a la cárcel, con formación de efectivos del Cuerpo de Infantería de la Policía de Mendoza. El jefe de la repartición, vicecomodoro Julio César Santuccione donó una bandera de guerra al penal y recibió una plaqueta en reconocimiento a la ayuda brindada a la penitenciaría. Asistieron el ministro de Gobierno, doctor Rafael César Tabanera; el subsecretario de Justicia, doctor Aníbal Orozco; el titular del penal, doctor José Alberto Yáñez, otras autoridades y jefes policiales.

Dejaron cesantes a cinco profesores de Filosofía

Trascendió ayer que cinco profesores de la Facultad de Filosofía y Letras de la Universidad Nacional de Cuyo, fueron dejados cesantes.

Los catedráticos a los que alude la versión, que proviene de fuentes bien informadas, son Arturo Roig, Carlos Bazan, Oward Ferrari, Mirta Bonvechio y Luis Martiarena (actual director de Educación Media y Superior del Ministerio de Cultura y Educación de Mendoza).

Visita de alumnos

Un grupo de alumnos de esa casa de estudios visitó nuestra redacción. Pertenecen al Centro de Estudiantes de la referida facultad y entregaron un comunicado en el que expresan, con relación al despido de los profesores, que se trata del "último atropello de la misión Ivanissevich, fiel reflejo de los intereses antipopulares y al servicio del imperialismo en la Universidad", y que esa acción no puede ser aceptada.

Más adelante se señala en en el texto que "ha disminuído el nivel académico; se ha echado a profesores sin causa algunos; se han cometido irregularidades administrativas; se ha derogado un plan de estudios que respondía a los intereses de sectores populares; se ha reimplantado la limitación; se ha impedido la participación docente estudiantil en todos los niveles de decisión, contrariando lo establecido por la ley 20.654 sancionada por el Congreso".

"Siguiendo esta política —se señala— hoy se echa a estos profesores que fueron figuras destacadas en el proceso de reestructuración universitaria que propugna hacer de la Universidad una herramienta del pueblo en su camino de liberación y no una institución medieval ajena a la realidad social, económica y política que sufre el pueblo argentino".

Acerca de lo señalado, los estudiantes expresan: "Hacemos responsable a la nueva decana de esta situación, ya que ella representa la continuidad de la política Ivanissevich y de Otto Burgos en la Universidad Nacional de Cuyo".

Por último se llama a "los compañeros de la facultad a mantenerse en estado de alerta para no admitir más atropellos, apoyando a los compañeros de los cursos que tienen que rendir y que quedan ahora sin sus profesores; exigir el inmediato reintegro de estos últimos y también la renuncia de Ivanissevich, y la normalización de la universidad como lo establece la ley 20.654".

Universidades

Católica Argentina

Facultad de Humanidades y Ciencias de la Educación. — A los alumnos del seminario de psicopedagogía se ha citado para hoy a las 10, en la sede de la Facultad.

Facultad de Antropología Escolar

Area Psicológica. — Sus miembros han sido convocados a la reunión obligatoria que se realizará hoy a las 21. El temario prevé la consideración de la presentación de los programas de los cursos del segundo cuatrimestre, talleres de trabajo y puntos varios.

Dejó de existir un cadete en el Liceo Militar

En la mañana de ayer murió un cadete del Liceo Militar General Espejo. El deceso, que habría sido provocado por un veneno, ocurrió en el establecimiento educacional, pero no se proporcionó información sobre este hecho.

La víctima sería Rubén Domingo Guevara, de 14 años, con domicilio en Pasteur 1043, de San José, Guaymallén. Una fuente consultada por LOS ANDES destacó que el joven era un aventajado alumno y que se habría suicidado por razones que se ignoran, aun cuando esto no fue confirmado.

COOPERATIVA DE VIVIENDA DEL PERSONAL DEL INSTITUTO NACIONAL DE VITIVINICULTURA LIMITADA

CONVOCATORIA

El Consejo de Administración de la Cooperativa de Vivienda del Personal del Instituto Nacional de Vitivinicultura Ltda., convoca a sus asociados a ASAMBLEA GENERAL EXTRAORDINARIA para el día viernes ocho (8) de agosto de 1975, a las 17 hs., en el local de la Cooperativa, San Martín 430, Mendoza, para tratar el siguiente

ORDEN DEL DIA:

1º— Designación de dos socios para que firmen el acta en representación de la asamblea, juntamente con el señor Presidente y Secretario.

2º— Modificación del Estatuto Social en: TITULO I - Artículo 1º y TITULO II - Artículo 9º.

3º— Ratificación de la constitución de la sociedad y aprobar todo lo actuado desde el acto constitutivo, hasta la fecha.

Héctor José Ortega, Secretario - Héctor César Román Videla, Presidente

Artículo 33º del Estatuto: Las asambleas se realizarán válidamente sea cual fuere el número de asistentes, una hora después de la fijada en la convocatoria, si antes no se hubiera reunido la mitad más uno de los asociados.

5|8|F|80641|5|8

AGRUPACION PERONISTA

EMPLEADOS DE COMERCIO

FILIAL MENDOZA

LISTA AZUL

"Que cada uno sea Artífice de su Propio Destino y ninguno instrumento de la Ambición de Nadie".

JUAN D. PERON

La Agrupación Peronista Empleados de Comercio, Lista Azul, invita a los compañeros mercantiles a un plenario informativo a realizarse el día 5 de agosto de 1975, en nuestra sede gremial sita en calle Buenos Aires Nº 133, a las 18.30 hs.

En esta reunión se tratarán temas de real interés para la marcha del gremio mercantil.

¡¡¡Compañeras y compañeros: Vuestra presencia garantiza el futuro de nuestro gremio!!!

ALDO VALETUTTE — Prosecretario General

RICARDO IBERRA — Secretario General

5|8|F|80547|5|8

L.I.M.C.E.C.

LIGA MENDOCINA DE LUCHA CONTRA EL CANCER

El Cáncer es curable, consulte a tiempo

INSTITUTO DE ONCOLOGIA

MONTECASEROS 1020, Cdad. Tel. 44591

Valle de Uco

Tunuyán

Amenaza la crisis a la industria de la madera

TUNUYAN. — Convocada por la Asociación de Propietarios de Aserraderos de Mendoza —APAM— con sede en esta ciudad, se realizó en dependencias de la Sociedad Española, una asamblea de industriales de ese ramo, a la que asistieron madereros de la mayor parte de la provincia, para tratar "la grave crisis que afecta al sector y que podría provocar su paralización en un periodo de sólo días si no se arbitran medidas urgentes tendientes a su superación".

Hubo coincidencia total entre los asistentes "en que va a ser difícil durar siquiera un mes más en las actuales condiciones. Hay una recesión general, los establecimientos cuentan con la mitad del "stock" de materia prima de otros años y la demanda de envases y de madera para otros usos es prácticamente nula".

No faltó incluso entre los industriales quien propuso un paro por diez días para que desde "el gobierno se tomen las medidas del caso".

La moción no prosperó en virtud de "que hay industriales que tienen celebrados contratos con anterioridad y el paro no les permitiría dar cumplimiento con la entrega del material prometido. Ello sin tener en cuenta que no se está en condiciones de pagar salarios por ese período sin que se produzca por lo menos algo". Precisamente esos productores —los que firmaron contratos con anterioridad— tropiezan con otro problema no menos grave: convinieron precios que ahora resultan absolutamente insuficientes.

No estuvo ausente tampoco entre las preocupaciones de los industriales lo que consideran "un sensible detrimento y disminución en la producción por parte de los trabajadores" y no faltaron tampoco los ejemplos: "Yo en mi establecimiento hasta hace algún tiempo confeccionaba mensualmente 12.000 envases para cerveza y ahora con las mismas máquinas e idéntico personal, pero con sueldos mayores, sólo produzco 8.000", expresó un industrial de este departamento.

La mesa directiva de los industriales madereros.

Los insumos

Párrafo aparte mereció para los industriales concurrentes el vertiginoso aumento que se viene registrando en el costo de los insumos que deben utilizar en sus establecimientos. Se citó a modo de ejemplo: En julio del año pasado la cinta de 60 por 10 por 25 costaba 42 pesos el metro, ahora cuesta $20, una motosierra en la misma fecha se pagaba entre 9 y 10.000 pesos y ahora cuesta 50.000, los clavos costaban 8 pesos el kilo y ahora debe pagarse 57 pesos. Algo similar —se dijo— ocurre con los rodamientos de los camiones que se utilizan en esa industria: su costo en julio de 1974 era de 1.700 pesos y ahora ha trepado a 6.700 pesos.

Los créditos

Se analizó asimismo la situación que se ha creado al sector como consecuencia de la retracción operada en la concesión de créditos por parte de las entidades crediticias. "Un establecimiento que trabaja anualmente 3.500 toneladas de madera necesitaba el año pasado entre 1.300.000 y 1.500.000 pesos para tirar hasta que se comenzaba a vender y ahora se necesitan por lo meños 10 millones con el agravante que los bancos no acuerdan créditos".

Al respecto resultó ilustrativo lo expresado por un industrial con establecimiento en el Gran Mendoza: "Fui al banco en busca de crédito y el gerente me dijo: "Me da vergüenza lo que tengo que decirle pero es la verdad: su solicitud irá a una carpeta y ahí dormirá si Ud. no tiene un político que pueda "pechar" en el directorio". Con referencia al Banco Nación en esta zona de la provincia, se dijo "ha suspendido totalmente la concesión de créditos a los madereros Sólo otorgan créditos con destino al pago de los aumentos de sueldos y sólo por dos meses". En cuanto al Banco de Mendoza, también para esta zona, ha otorgado créditos a algunos industriales madereros pero "en la misma cantidad que el año pasado y con eso apenas pagamos el flete y la corta de la madera.

La recesión es total

Otro de los preocupados industriales expresó: "no debe preocuparnos tanto la falta de créditos, porque ¿qué ganaríamos con tener créditos si seguimos sin tener a quien venderle nuestra producción?" y agregó "los empacadores no pueden comprarnos envases porque sencillamente no pueden exportar a pérdida". Se hizo hincapié asimismo en que la situación se ha visto sensiblemente agravada por la circunstancia de que otra de las actividades en las que se colocaba una parte importante de la producción también viene sufriendo una notable recesión: la industria de la construccion. Allí se colocaban anualmente miles de pulgadas con destino a la preparación de los encotrados.

4.000 desocupados

Otro de los riesgos ciertos que se ciernen en la medida en que persista este estado de cosas es la posibilidad concreta de que entre 3.500 y 4.000 personas pierdan sus fuentes de trabajo, se expresó. Se analizó asimismo la necesidad de solicitar una audiencia con el interventor federal, con la presencia de técnicos de la Dirección de Industrias y de la Dirección de Bosques y Parques Provinciales para plantear esta grave situación.

"En su transcurso —se indicó— podríamos solicitar además se autorice por dos años la corta de madera sin periodos de veda. Finalmente se solicitó a los industriales presentes hagan saber a APAM: 1º) la cantidad de madera procesada en el período 1974/75, 2º) cantidad de obreros empleados y 3º) capital aprorimado de cada empresa, todo con el propósito de concretar la afiliación de la entidad a FAIMA". Se dispuso igualmente efectuar una nueva asamblea el día 16 a las 15.

Azúcar para la copa de leche

TUNUYAN. — Se informó que los directores de las escuelas nacionales de este departamento y de Tupungato pueden retirar el azúcar para la copa de leche que se sirve a los alumnos en la escuela Nº 104 "Maestros Mendocinos" de Puente del Río.

Los directores de las escuelas de jurisdicción nacional con asiento en el departamento de San Carlos podrán hacer lo propio en la escuela Nº 151, de Villa Chacón.

Iluminan pista en el gimnasio municipal

TUNUYAN. — La comisión municipal de atletismo informó que ha finalizado los trabajos de instalación del alumbrado en la pista de atletismo del gimnasio municipal. Para su ejecución se contó con la colaboración de la Dirección Provincial de Energía, la que proveyó el material necesario.

La Municipalidad, por su parte, aportó la mano de obra necesaria. Con esta mejora la pista del gimnasio local se ha convertido en la primera pista iluminada de la provincia, según se estima. Además de mejorar estéticamente las instalaciones permitirá a los jóvenes que trabajan durante el día practicar atletismo en horas de la noche, especialmente a los deportistas que tomarán parte en la posta atlética "Doble Cruce de los Andes", a realizarse entre el 17 y 21 de setiembre próximo.

Calendario de actividades culturales

TUNUYAN. — Con el propósito de diagramar la actividad cultural a desarrollarse en los próximos meses visitó la Municipalidad local el titular de la Dirección de Acción Cultural de la Provincia, señor Franklin Vélez. Según se informó, en la oportunidad se confeccionó el calendario para los próximos dos meses que prevé la realización de los siguientes actos culturales: presentación de la Orquesta Juvenil de la Ciudad de Mendoza y posteriormente el Coro de la Universidad Nacional de Cuyo. Entre el 17 y el 24 de agosto estará abierta una muestra de la Bienal de Artes Plásticas de la Provincia y para setiembre se dispuso la presentación del Ballet de la Universidad Nacional de Cuyo.

Homenaje de la Municipalidad a Eva Perón

TUNUYAN. — Con motivo de haberse cumplido el 23º aniversario del fallecimiento de la señora María Eva Duarte de Perón, la Municipalidad hizo oficiar una misa en la iglesia de Nuestra Señora del Carmen de esta ciudad. Posteriormente se depositó una ofrenda floral en el sitio en el que hasta algún tiempo se emplazó un busto de Eva Perón.

Enseñanza de danzas nativas

TUNUYAN — Dio comienzo en dependencias de la Municipalidad la enseñanza de danzas nativas para niños y jóvenes de ambos sexos. Las clases, que se encuentran a cargo de la profesora Luisa Margot Villegas, se dictan los martes y jueves en horas de la tarde. La inscripción y asistencia es totalmente gratuita.

INFORME ESPECIAL

Pretensión de gravar ventas de vinos

Dr. Walter Octavio Moretti

1 — Desde el punto de vista técnico - jurídico resulta muy fácil distinguir entre el acuerdo de voluntades —contrato— y el papel firmado que lo constata —instrumento público (escritura) o privado—, aunque por extensión reciba también este documento el nombre de "contrato". Si bien el profano tiende a negar la existencia de un contrato cuando falta la forma escrita aun cuando haya acuerdo de voluntades, no cabe dudar que hay contratos que no se instrumentan, no obstante lo cual poseen tanta eficacia jurídica como los escritos. El escrito no tiene otra finalidad que facilitar la prueba, pero —salvo casos especiales— nada agrega ni quita a los efectos propios de un contrato.

2 — Según la doctrina y la práctica invariables, el impuesto de sellos grava los instrumentos donde constan los contratos, pero no los contratos mismos. El Código Fiscal lo dice con mucha claridad cuando establece que "quedan sujetos al impuesto de sellos... todos los actos, contratos y obligaciones **que consten en instrumentos públicos o privados"** (art. 212) y también cuando agrega que se debe el impuesto de sellos "por el hecho de su **instrumentación o existencia material"** (art. 213). No constituye pues objeto imponible un contrato, cualquiera sea su magnitud, sino su forma escrita. En la práctica son innumerables los contratos verbales que se celebran al término de una conversación, a veces por sumas muy elevadas y se materializan únicamente tal vez por un apretón de manos, la entrega de la cosa y el precio, o una promesa telefónica de cumplimiento. Basta recordar para confirmarlo las ventas que realizan proveedores que concurren a domicilio, las que se celebran en almacenes, ferias y quioscos y encargos comerciales de variado tipo.

3 — Nunca se pretendió gravar esos contratos que no constan por escrito, entre los cuales deben incluirse las compraventas de vinos, muy frecuentemente celebradas sin más respaudo que una conformidad mutua. Como los apremios del fisco son muy grandes y crecientes, en 1959 se recurrió a una argucia para incrementar los ingresos. Por decreto Nº 60 se creó la obligación de inscribir en la Dirección de Industrias los instrumentos que acrediten la compraventa de uvas y de vinos y simultáneamente se trabó el cumplimiento de esos contratos si no se efectuaba tal inscripción. De ese modo, si bien la provincia no establecía con franqueza la obligación de instrumentar las compraventas —resolución que no podía adoptar, puesto que hubiera importado reformar el Código Civil, materia de competencia exclusiva del Congreso de la Nación— indirectamente alcanzaba el mismo objeto. Las partes, en efecto, si bien no tenían ninguna obligación de instrumentar los contratos, se encontraban con que si no lo hacían de hecho no podían cumplirlos.

4 — Por imposición de los hechos —y de un decreto inconstitucional— viñateros y bodegueros mendocinos se acostumbraron a instrumentar y sellar los contratos que necesitaban inscribir en la Dirección de Industrias. Pero un importante sector de esas compraventas —cuyo objeto son vinos que salen fuera de la provincia— no debe cumplir con tal requisito y consiguientemente siguió la regla general, esto es, fue instrumentado si las circunstancias lo aconsejaban y no en caso contrario, es decir, cuando la confianza conducía a creerlo innecesario. Pero los recordados requerimientos del fisco son cada vez mayores y probablemente por eso se están dando casos —anunciados como el principio de una campaña— de bodegueros que son visitados por inspectores de la Dirección de Rentas con la finalidad no sólo de controlar que los contratos escritos estén sellados —lo que resulta inobjetable— sino también de estimar el impuesto de sellos que según ellos correspondería sobre todas las compraventas no instrumentadas. En general, la estimación resulta sencilla, puesto que la contabilidad revela el monto total de las ventas. Pero lo que no resulta sencillo es encontrar justificación para estos procedimientos pues, como se ha visto, del hecho real y aceptado de existir contratos de compraventa de vinos, no se deduce que por ellos se adeude impuesto de sellos, en tanto no hayan quedado documentados por escrito, desde que las registraciones contables no son los "instrumentos" a que se refiere el Código Fiscal, ni pueden confundirse con éstos y están, además, exentas del gravamen (art. 247, inc. 4 del Código Fiscal). La improcedencia de tales situaciones queda de manifiesto cuando los inspectores pretenden cumplir con la obligación de "intervenir la documentación en infracción" y designar depositario de ella, como manda el art. 258 del Código Fiscal, pues el acta que labran menciona el depositario, mas nada existe ni nada entregan para depositar.

La grata y apasionante tarea de equipar y embellecer la casa

En la entrega anterior de esta sección, el 29 de julio, presentamos la parte correspondietne al diseño de la obra de remodelación de la vivienda del señor Italo Calderone, en Godoy Cruz, realizada bajo proyecto y dirección técnica de los arquitectos Nora Dabul y Rodolfo Delgado, más la colaboración de Silvia Rossi.

Ahora completamos la información con una breve reseña al equipamiento de los ambientes de la planta baja, detalle que que en la ocasión alcanza singular importancia, ya que la obra que nos ocupa no fue encarada como una simple ampliación de la casa, sino como una integral reorganización espacial de la planta inferior, de acuerdo a la concreta definición de los proyectistas.

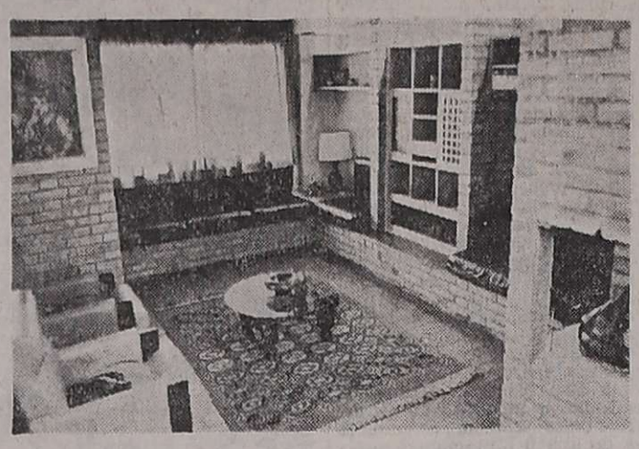

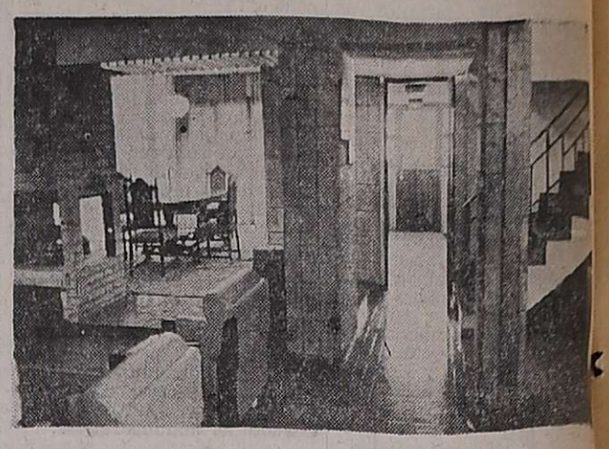

Y en efecto, el lugar ocupado anteriormente por el comedor, la cocina y la cochera, más el paso de ingreso y circulación, se ha convertido en una sola unidad espacial, con zonas nítidamente diferenciadas por desniveles de pisos y techos, aparte de la presencia de columnas y muretes. Y todo este conjunto, además, se integra generosamente con el exterior por grandes ventanales enfrentados al este y oeste, vale decir, hacia la calle, para la zona del estar, y sobre el patio del fondo, donde termina el comedor.

Aprovechando la gran luminosidad interior lograda, se recurrió al empleo de materiales cálidos, encargados de amortiguar el impacto deslumbrante en beneficio de una sensación acogedora. Este efecto se repite en las horas en que se hace presente la luz artificial, que ha sido distribuida generosamente.

El piso es rojo cerámico, cubierto por grandes alfombras en el estar y comedor, en las que prevalece el tono verde. Este

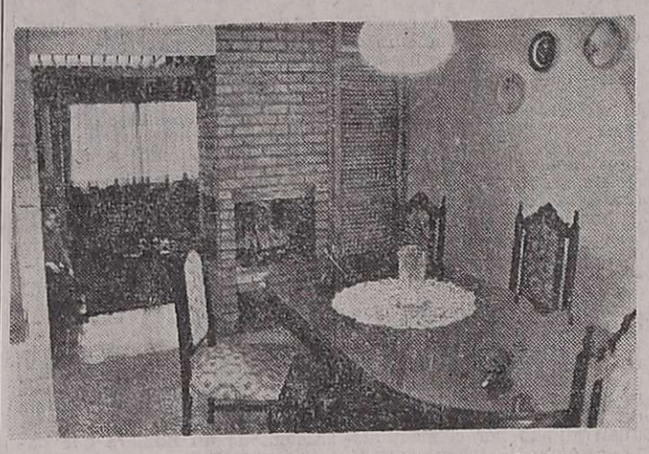

mismo color se hace presente en el tapizado de algunos muebles.

Los muros no medianeros son de ladrillo visto en el tono natural, colocados de canto en los paramentos antiguos, pues se emplearon como revestimiento.

El estar se encuentra a un nivel inferior y está prácticamente rodeado en su perímetro por un largo sofá realizado en mamposteria, también de ladrillo visto. Este largo lugar para sentarse se interrumpe en forma de nichos en la zona de la pared medianera, para dar cabida a lámparas de pie o estanterías de múltiples aplicaciones decorativas.

En el antiguo comedor existía una chimenea en la pared separatoria con la cocina. El conducto de humo fue aprovechado por los proyectistas para ubicar una chimenea que al mismo tiempo actúe como separador de ambientes entre el estar y el comedor. En esta forma, el rincón de fuego, abierto sobre tres frentes, alegra y adorna toda la zona.

La calidez ambiental se completa con madera muy rústica, presente en las persianas de cierre de los armarios embutidos, en los cielorrasos suspendidos en los pasos y en la carpintería, especialmente en el portón de la cochera.

Y es importante este detalle, porque esa estancia utilitaria, construida con fina terminación para ser incorporada al conjunto estar-comedor, eventualmente, en la actualidad se emplea como comedor diario y lugar de juego y estudio para los niños. Está equipada con alegres muebles revestidos con laminado plástico, de fácil mantenimiento, que proporcionan violento contraste con el resto del equipameinto, pero sin quebrar la armonía necesaria al conjunto.

Destacamos la circunstancia de que los dueños de casa no renunciaron al placer de encarar por sí mismos la tarea de terminar la decoración ambiental con el aporte del equipamiento. Ese trascendente aporte de la propia personalidad, ha dado origen a un todo sumamente alegre y acogedor. En el estar, con criterio práctico, se recurrió a muebles actuales, simples, funcionales y muy cómodos, en contraste de colores claros y el negro. Las cortinas, de voile, en tonos amarillos y naranja, regulan y filtran agradablemente la luz y se repiten en los ventanales del estar y el comedor. En este último ambiente se recurrió a un mobiliario clásico, español del siglo XVI, en madera tono nogal oscuro, con mesa grande, muy apropiada para una gran reunión familiar y una prolongada sobremesa.

Como la construcción en sí misma ya fue encarada con un sentido pronunciadamente decorativo, son muy pocos los agregados que requirieron los muros.

Unicamente en la pared medianera en la zona comedor, de material salpicado blanco, se colgaron unos pocos platos cerámicos como nota de color. Y en el estar, en una columna de ladrillo visto, un gran cuadro con marco dorado.

La vegetación fue incorporada en grandes macetas colgadas en la zona del comedor diario, en lo que anteriormente fue el hueco de la escalera.

PISE FUERTE! CON Flexiplast 30

LUIS CROCCO
PISOS - REVESTIMIENTOS
ALFOMBRAS
PAPELES PINTADOS
AV. SAN MARTIN 457
TEL.247700-249700 - MZA.
EN SAN JUAN:
MENDOZA 455 - SUR - T. 28566

VIVA CON CONFORT AHORRANDO PESOS
ALFOMBRAS
FABRICAMOS CUALQUIER MEDIDA FORMA Y COLOR
• POSTURA DE FLECOS
• ORILLADOS
VENTAS POR MAYOR Y MENOR
Scheerezade
SAN MARTIN SUR 698
esq. CERETTI - GODOY CRUZ

SANITARIOS SAMACO S.R.
CAMPANA
Para cocina con extractor y luz de lujo marca CHYC ..... $ 3.900
CALEFACTOR a gas $ 549
ARTICULOS DEL HOGAR de las mejores marcas.
AMOBLAMIENTOS CHYC: entrega en el acto.
Variedad de colores y modelos.
SAN MARTIN y CHACABUCO Alameda - Tel. 217873

COMARSYT CARPINTERIA METALICA Y DE CEDRO
(STANDARD Y A MEDIDA)
• VENTANAS
• PUERTAS PLEGADIZAS Y CORREDIZAS
• PUERTAS PLACA
• AIREADORES
• LINEA COMPLETA HERRERIA (VENTILUCES, BALANCINES, PUERTAS, ETC.)
• PORTONES DE ABRIR, CORREDIZOS, LEVADIZOS
• PUERTAS DE CALLE
• FRENTE PLACARES
JUAN B. JUSTO 746 - TEL. 258194 - MENDOZA

Nuevo concepto en CORTINAS de ENROLLAR PLASTICAS

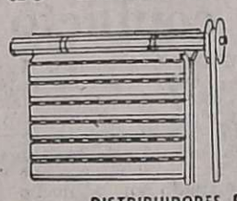

Responden a las especificaciones técnicas, estéticas y prácticas de la construccion moderna
DISTRIBUIDORES EXCLUSIVOS EN MENDOZA DE INDUSTRIAS PLASTICAS OBLAK HNOS. S.A.
PLATA Y PLATA
San Martín 1061 - G. Cruz - Mza.

parquet
ROBLE - VIRARO - FRESNO
ALGARROBO
GUATAMBU
PEDRO BAJDA e HIJOS
BENAVENTE 4325 — VILLA NUEVA
GUAYMALLEN - TELEFONO 261627

PINTURA AL AGUA OÑATE
SUAVES - AMERICANOS - CONCENTRADOS - CAL PARA PINTOR - BLANCO CIELORRASO - ENTREGA INMEDIATA
ALPATACAL 1529 — CIUDAD — TELEFONO 256844

CONSTRUYE O ARREGLA SU CASA?
AEREADORES
REVESTIMIENTOS
VINILICOS Y MADERA
CERAMICA roja Cattaneo
MAMPARAS para baños
PARQUET de todo tipo
PISOS de goma PIRELLI
REVESTIMIENTO
Castelar de cobre y bronce
PUERTAS PLEGADIZAS
placas enchapadas de madera
GRIFERIA artesanal Fersa
Amplio Stock
Entrega Inmediata
MAUCCI CUYO
PATRICIAS MENDOCINAS 915
TEL. 292087 • MENDOZA

Placares..?
PLACARTEC..!
TECNICA DEL AÑO 2000
• MAS ECONOMICOS
• RAPIDA ENTREGA
• A SU MEDIDA
• MAS CALIDAD
HAGA RENDIR SU DINERO
FABRICA:
Della Santa 775 - Godoy Cruz - Tel. 252193

EL PLATA S.A.I.C. y A.
MADERAS - FERRETERIA - HERRAJES
JOSE F. MORENO 1621 - TEL. 217134 - 217417 - MZA.

Distribuidores Oficiales en Mendoza de:
TOMAS FRANCINELLI Y CIA. S. A.
FABRICANTE DE LA AFAMADA LINEA DE
HERRAJES DIAMANTE
El más completo surtido en herrajes finos para obras y muebles.
También distribuidores oficiales de Marcas de Prestigio como:
PANELCO
LINEX
CHAPADUR
FORMICA
CERRADURAS "VAN DOSS"
CERRADURAS "SCHLAGE"
TERCIADOS "GARUMI"
MAGIO

AHORA DE CHILE EN MENDOZA...

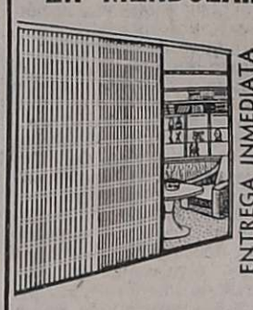

ENTREGA INMEDIATA
FINANCIACION
EXTRAORDINARIAS CORTINAS PLEGADIZAS en madera de ALERCE rústico al telar
DISTRIBUIDAS EN EXCLUSIVIDAD POR
M. MENDOZA Y CIA.
MORON 258 — TEL. 290310 — MENDOZA

• CAL Viva e Hidratada SUBLIME y SAN JUAN
• MADERAS para la construcción y carrocerias.
• TERCIADAS.
• HARBOARD
• CEMENTO CORCEMAR HERCULES y EL GIGANTE (San Luis)
• CARRETILLAS
• PALAS
• BALDES
• CANASTOS
• LADRILLOS
• CAÑOS de Cemento.
• Sistemas de Irrigación
MOTORES ELECTRICOS DE ALTA POTENCIA TENAS S.A. 3/4, 1, 2, 3 y 4 1/2 HP
• MATERIALES CALIZOS Para techos, hormigón armado
• YESO
• SILOS para cemento a granel
• HIERRO para la construcción
• MOTORES ELECTRICOS
• MOTOSIERRAS
• MOTORES Lombardini-Ciasa
SOMECA S.A.
SOCIEDAD MENDOCINA DE CALES Y AFINES
Urquiza 357 Teléf. 250158 Mendoza

L.I.M.C.E.C.
LIGA MENDOCINA DE LUCHA CONTRA EL CANCER
El Cáncer es curable, consulte a tiempo
INSTITUTO DE ONCOLOGIA
MONTECASEROS 1020, Cdad. Tel. 44591

Notas Sociales

Casamientos

Quedará consagrado el 14 del actual, a las 21, en la parroquia de San Agustín, el matrimonio de la señorita María Inés Bonino Haltennof y el doctor Luis Alberto Lamadrid Raganato. Actuarán como padrinos por la novia, el señor Ecio Bonino y su señora Inés Haltennof, y por el novio, el señor Teodoro Raganato y la señora Antonia María Raganato de Lamadrid, y como testigos, la señorita Laura Bonino y el doctor Vicente Murgana. El mismo día testificarán el acto civil la señora Marta Lidia Raganato de Haddad y el señor Francisco Alberto Bonino.

—El casamiento de la señorita Mónica Elizabeth Catracchia Giolando y el señor Francisco Javier Casale Silva se celebrará el 20 del corriente, a las 22, en la parroquia de San Agustín. Serán padrinos por la novia, el señor Francisco Catracchia y su señora María Giolando, y por el novio, el señor Pedro Alberto Casale Demont y su señora Elena Silva. Atestiguarán esta ceremonia el señor Julio Hermida y su señora Gloria Assini Arnone y el acto civil por realizarse el mismo día, la señora Marta Teresa Mayol de Catracchia y el doctor Pedro Calzolari Rico.

Compromisos

En la intimidad se formalizó el compromiso de la señorita Mariana Rinaldini López Frugoni y el señor Juan Emilio Garichello.

—La señorita María Fernanda Ugarte Moreno y el ingeniero Bernsried Diekmann formalizaron su compromiso.

Misa impetratoria

La misa mensual reglamentaria de la Cofradía de la Virgen del Carmen de Cuyo se rezará mañana, a las 18.45, en la basílica de San Francisco. El oficio se aplicará por las intenciones de las cofrades y de los fieles que practican esta devoción.

Rotary Club

La Rueda Interna de Rotary Club Mendoza Sur agasajará con un té a la señora Elisa de Vidal, esposa del gobernador del Distrito 486 hoy, a las 16.30, en el Casino de Oficiales de la Guarnición Mendoza (San Martín 556). En el transcurso de la reunión la señora Erminia Ramos de Vázquez disertará sobre "Problemas de la mujer actual".

—En la residencia de la señora Mabel Reboredo de Espínola tendrá lugar el viernes, a las 17, el té mensual de la Rueda Interna del Rotary Club Mendoza. Colaborarán con la presidenta, señora Nelly Ortiz de Negri las señoras María Vidal de Alsina, Sara Peña de Horak y Aurora Fasceto de González Butti.

Reuniones

La comisión directiva de la Sociedad de Beneficencia de Mendoza, que conduce la señora Griselda Romano de Baquero Suárez, se reunirá hoy, a las 17, en la casa de la señora Margarita Catelan de Donna, con el objeto de organizar el té que se servirá el viernes a las 16, en el Club El Círculo a total beneficio de la Escuela Hogar Profesional de Niñas, que sostiene esta entidad.

—En el local de la Escuela Helen Keller (Azopardo y Florencio Sánchez, Godoy Cruz), se llevará a cabo hoy, a las 16, la reunión mensual de su comisión cooperadora.

Enfermos

Mejor el doctor Luis Eduardo Correa Llano, después de la operación a que fue sometido.

—Se restablece luego del nacimiento de su hijos Jorge Raúl y María Gimena, la señora Elsa Herrera de García Laprida.

—Es satisfactorio el estado de la señora Gloria Alicia Moyano de Lilloy y el de su hijo Juan Manuel.

Viajeros

A Buenos Aires las señoras Amalia Guevara de O' Donnell y Amalia Raquel O'Donnell de Norte Espínola.

—A Buenos Aires el comodoro Miguel Angel Ossés, su señora Blanca Elena Saccone y sus hijas.

—Para Alemania el señor Gerardo Müller, su señora Diana Notti Carullo y sus hijos.

—De Santa Fe la señora María Luján Testoni de López Correa y sus hijas María del Carmen y María Lourdes, la señorita Adriana López.

—A Buenos Aires las señoritas Rosa y Alejandrina Torres Verdaguer y María Eugenia Verdaguer Correas.

—A Tucumán el señor Alberto Giménez Mathus y su señora María Rosa Guevara Torres.

—De Buenos Aires el coronel Héctor Sosa Basualdo y su señora Alicia Calle Ara.

—De Estados Unidos las señoras Yolanda Cappé Serdoch de Borghi y Carmen Serdoch de Andrade.

—De las sierras de Córdoba el ingeniero Marcelo G. H. Krause, su señora Mirta Lilia Olcese y su hijo Marcelo Augusto.

Misas y funerales

Se oficiarán misas:

Hoy, a las 12, en la capilla María Auxiliadora del templo de San Juan Bosco, por las almas del señor Ramón Videla Barrionuevo, de la señora María Luisa García de Videla y de los señores Luis Felipe y Jorge Videla García y Joao Schiappa de Azevedo.

—Hoy, a las 18.30, en la capilla del Colegio María Auxiliadora, por el alma de la señora Modesta Correas de Reboredo.

—Hoy, a las 18, en la parroquia de Nuestra Señora de la Candelaria, de Maipú, por el alma del padre Ernesto A. Lucini.

—Ayer, en la iglesia de la Compañía de Jesús, por el alma del señor Alberto del Carmen Abalos.

—Hoy, a las 19, en la parroquia San Vicente Ferrer por el alma del señor Sebastián Nanfra.

Edición facsímil del "Libro de buen amor"

MADRID, (Especial). — En los salones de un restaurante madrileño ha sido presentada la edición facsimilar del Códice de Salamanca del "Libro de Buen Amor", que con anterioridad lo había sido en Salamanca. El profesor Real de la Riva pronunció unas palabras, en las que puso de relieve la importancia capital de la obra del Arcipreste de Hita, no sólo en la literatura española, sino en el contexto de la literatura universal.

Esta presentación paleográfica del libro, pretende estar destinada a un amplio sector de estudiosos, lectores, curiosos, entidades culturales, centros de investigación, etc., de todo el mundo. Consta de cinco mil ejemplares y es la primera edición en facsimil que se hace del "Libro de Buen Amor". Se ha elegido el Códice de Salamanca por ser el más completo de los tres que se conservan.

Para la realización de esta edición se ha fabricado expresamente un papel que se asemeja con extraordinaria fidelidad al del Códice original hasta en su proceso de producción, y se ha recurrido a las técnicas más perfeccionadas y modernas para la exacta reproducción a su tamaño de cada una de las páginas, manuscritas hace seiscientos años, en todos sus detalles. Entre éstos se incluyen el color de fondo, los dibujos marginales, los rojos calderones sobre la inicial de cada estrofa, las rúbricas y las anotaciones y numeraciones sucesivas. También en la encuadernación se han utilizado procesos, formas y materiales inspirados en los que se utilizaban al principio de la industria editorial.

Un segundo volumen se ocupa con la transcripción, y un estudio crítico e histórico del que se ha responsabilizado el especialista, catedrático Real de la Riva.

Film de temática social

Los realizadores y guionistas del film "Salario y amor" procedentes de la Academia berlinesa de Cine y TV han vuelto a tratar en esta su segunda película un tema de ambiente obrero muy parecido al de su primera obra. "Die Wollands". El tema central gira en torno de un grupo de obreras berlinesas, cuyo trabajo consiste en el montaje en cadena de teléfonos. Roswitha, joven de veinte años, sueña con encontrar un marido de buena posición en la clase de los empleados más considerados, para liberarse de sus problemas familiares y económicos y para asegurarse un porvenir despreocupado. Frente a ella trabaja Barbel, una mujer de treinta y seis años, que ha renunciado ya a sus sueños: se ha divorciado de su marido, para el que no era más que mujer objeto. Su actividad política de delegada de los trabajadores ha dado un nuevo sentido a su vida.

Rol de la universidad en el desarrollo de Latinoamérica

El Fondo de Cultura Económica de México ha editado "Las universidades en el desarrollo social de la América Latina", de Hanns - Albert Steger.

El autor, que es partidario de la idea de que la universidad debe ser "la conciencia de la sociedad", considera que para ello tal postulado tiene que estar referido al continuo espacio-tiempo del desarrollo social. "Sólo mediante una referencia de este tipo se convierte el postulado en tarea realizable, es decir, en problema de formación, que parte de la cuestión de saber de qué manera práctica los conocimientos de la conciencia pueden convertirse en hechos de una determinada realidad social (a saber, de la sociedad latinoamericana del último tercio de nuestro siglo) y conformar esta realidad. Esto es: modificarla y desarrollarla".

Hanns - Albert Steger hace un análisis que parte de los hechos socioestadísticos y puntos de partida para la planificación del sistema educativo en la América Latina, tomando luego las universidades más importantes y los diversos contextos en que las casas de altos estudios se han desarrollado.

El índice contiene: el problema de la ubicación del pensamiento planificador en el proceso del desarrollo social general; situaciones características en la historia de las universidades latinoamericanas; la fundación de universidades europeas en la América Latina; los "principia media" del sistema educativo de los jesuitas y su establecimiento en la región lusitana; la estrategia ecuménica de la conquista espiritual y las universidades-reducción en Hispanoamérica; la universidad de Santo Tomás de Aquino en Santo Domingo, como ejemplo de universidad latinoamericana del último período de la escolástica; el desarrollo de la hacienda en el siglo XVII y los correspondientes cambios de la función social de las universidades; reforma universitaria e ilustración en los dominios españoles y lusitanos y la "universidad de los abogados" en el siglo XIX.

Exposición itenerante

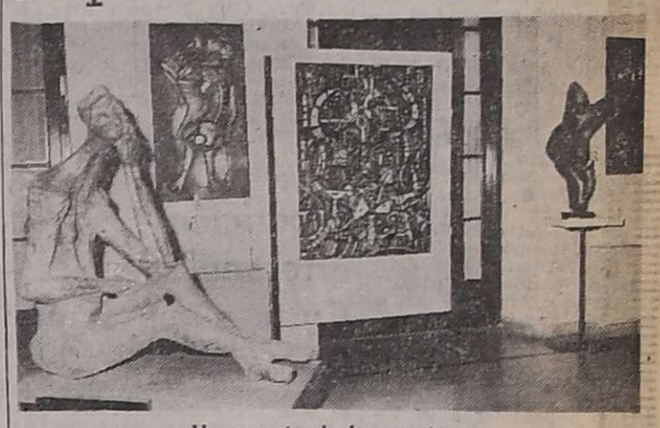

Un aspecto de la muestra.

En el Museo Municipal de Arte Moderno, San Martín 1143, Mendoza, puede verse una exposición compuesta por obras de plásticos mendocinos de renombre. Una excelente iniciativa de la Escuela Superior de Artes de la Universidad Nacional de Cuyo permitió que la muestra fuera llevada a Tucumán y a San Juan.

En ambas provincias, según se nos informó, el arte mendocino fue recibido satisfactoriamente por el público, que asistió masivamente. No era menos de esperar ante tan encumbrados nombres de nuestra plástica, que nos representó dignamente.

La muestra se cerrará pasado mañana. En grabado están presentes Víctor Delhez, Sergio Sergi y Ricardo Scilipoti; en pintura, Zdravko Ducmelic, Roberto Azzoni, Angel Oliveros y Marcelo Santángelo, y en escultura, Beatriz Capra, Miguel Angel Sugo, Héctor Nieto, Arturo González, Eliana Molinelli y Sara Mansilla. Todos son o han sido profesores de la Escuela Superior de Artes.

EL MENOR Y LA FAMILIA

Adopción, patria potestad y creación de tribunales

(Conclusión)

Una de las conclusiones más trascendentes del Curso para el Personal del Menor y la Familia, es la elaborada por la mesa de legislación, que entre otros temas señaló la necesidad de creación y funcionamiento de los tribunales específicos; agilizar los procedimientos en la adopción; recomendar el ejercicio indistinto de la patria potestad por los cónyuges; y evitar en lo posible la internación.

Padres adoptivos

Estimó la mesa que se debe preparar a los posibles padres adoptivos para recibir al niño deseado, formando en ellos la conciencia de lo que es la verdadera adopción, para que así preparados puedan hacer conocer al hijo que "él es fruto del amor y elegido en su virtud", tendiente al mismo tiempo a la creación de una conciencia comunitaria que considera la adopción como un hecho socialmente valioso.

Sostiene además la necesidad de creación y funcionamiento de los Tribunales de Menores y Familia, para radicar ante el mismo magistrado la atención de las causas civiles de derecho de familia, capacidad, estado y los casos de menores afectados por hechos de naturaleza penal.

Señala que no ha habido cambio de la ley actual al considerar inimputado al menor de 16 años, sino que se pide que mejoren las medidas tutelares y se pongan en práctica inmediatamente estas medidas, como también establecer la política de la institución dedicada a minoridad y familia, de donde nacerán las demás necesidades, para que la labor tenga continuidad y no quede sujeta a "los cambios de autoridades".

La adopción

Se estimó fundamental agilizar los procedimientos en la adopción, intentando que entre la petición y la sentencia medie el menor tiempo posible. Además, tener en cuenta, especialmente para la configuración de las situaciones de abandono, el vínculo afectivo como elemento fundamental de la dinámica familiar, en los casos en que debe resolverse sobre la pérdida de la titularidad de la patria potestad o de su ejercicio. Considerar esta situación, tendrá mayor relevancia —se indica— en el caso de lactantes o niños en su primera infancia.

Patria potestad

Por otra parte, piden se dicte una legislación que permita a los jueces suprimir la titularidad de la patria potestad con mayor amplitud cuando resulte comprobado el desamparo, a la vez que se recomienda el ejercicio indistinto de esta facultad por los cónyuges.

Imputabilidad del menor

Rechazan también el criterio que propugna reducir los límites de edad para la imputabilidad de menores afectados por hechos de naturaleza penal y estiman que se debe proveer lo conducente a su tratamiento, preferentemente en el marco de la familia, o cuando ello fuera indispensable, en las instituciones creadas para ello. Deben arbitrarse —dicen— los medios necesarios para garantizar el cumplimiento efectivo de esa función tutelar.

Proponen la urgente creación y reglamentación de la policía de la minoridad como ente de carácter tutelar, y lograr en los organismos de la administración, la obligación de prestar una activa colaboración, ante los requerimientos de los sectores administrativos o jurisdiccionales que tienen a su cargo el tratamiento de la problemática familiar. Además la necesidad de coordinar la legislación provincial y nacional, de modo que se posibilite el establecimiento de un sistema armónico y coherente para el tratamiento de estos conflictos. "Debe protegerse al menor —afirman— protegiendo a la familia que afronta dificultades".

Protección de la familia

Por último, la mesa de legislación recomienda, a los efectos de proteger a la familia, lo siguiente: posibilitar una adecuada capacitación de los padres; procurar a la mujer grávida o con hijos, trabajos adecuados a su estado, o subsidios especiales para remediar transitoriamente las dificultades provenientes de insuficiencia de recursos; procurar los mismos medios para el padre disminuido; y evitar en lo posible la internación de los menores, propendiendo a un eficaz tratamiento de los mismos, por los procedimientos técnicos adecuados, sugiriéndose entre otros, los distintos sistemas alternativos, como la tenencia o adopción o el régimen de libertad vigilada.

Laudo ministerial para los aranceles médicos

Regresó de la Ciudad de Buenos Aires el presidente del Círculo Médico de Mendoza, doctor Rodolfo Montero. Asistió a un confederal de la Confederación Medica de la República Argentina que se efectuó el último sábado, con representación de todo el país. Recordó que concurrieron representantes de 21 de las 23 provincias, para tratar específicamente el arbitraje producido por el presidente del Instituto Nacional de Obras Sociales (INOS), en el problema de aranceles médicos en la práctica por prestaciones, a mutuales y obras sociales.

Explicó que esta era la instancia de arbitraje de la paritaria de la Ley 19.710. Hizo presente que por unanimidad se resolvió rechazar el laudo y apelar ante el ministro de Bienestar Social por haberse considerado las cifras totalmente insuficientes, dado que los valores no tienen en cuenta el desmesurado aumento operado en el costo de la vida en estos últimos dos meses.

"Estamos —dijo— a la espera de que el ministro de Bienestar Social cumpla la otra instancia de la ley, que es el laudo que otorga valores ya definitivos. El período de arbitraje que acaba de concluir tiene 10 días hábiles. El ministro no tiene plazo para laudar".

Hizo presente que los profesionales médicos, de todos modos, y dado que este es un problema que se viene prolongando demasiado, tienen citado otro confederal para el día 15, oportunidad en que esperan se produzcan novedades. "De no haberlas, la situación se va a poner sumamente difícil porque los profesionales ya no pueden esperar mas", subrayó finalmente.

Profesionales

Doctor en notariado. — La Universidad Notarial Argentina ha otorgado el título de doctor en notariado a notario nacional Carlos Alberto Castro, quien ejerce su profesion en San Rafael desde 1956, en que se graduo de notario en la Universidad Nacional del Litoral. Curso los estudios del doctorado en Mendoza, durante tres años. Ejercio la docencia durante 10 años en la Escuela Nacional de Comercio, Escuela Nacional de Educacion Técnica y Colegio Nacional. Se desempeño como delegado ante el consejo superior del notariado y fue presidente del consejo de la 2da. circunscripcion notarial. Actualmente se desempeña como notario de los bancos de la Nación, de Mendoza, Previsión Social e Hipotecario Nacional.

Carlos Alberto Castro

Obra de Jorge M. Ludueña que asiste como invitado especial

Bienal de la Sociedad de Artistas Plásticos

Organizado por la Sociedad de Artistas Plásticos de Mendoza y con los auspicios de la Dirección de Acción Cultural, dependiente de la Subsecretaría de Cultura del Ministerio de Cultura y Educación de la Provincia, será inaugurado, el próximo viernes, a las 19, en los salones del Museo Municipal de Arte Moderno, el Primer Salón Bienal de la institución organizadora.

La muestra, que se realiza bajo la advocación del "Año Internacional de la Mujer", y que por ese motivo exhibe en su catálogo una obra de Celia Botto Peyrou con una figura femenina como elemento central, tiene también el sentido intencional de un homenaje a Beatriz Santaella y a Guillermo Petra Sierralta, dos prestigiosas figuras vinculadas al hacer plástico de nuestra provincia, recientemente desaparecidas. Como invitados especiales se consigna a Celia Botto Peyrou, Enrique Omar Sobisch, Julio Giustozzi, Juan Carlos Miraglia, Paulina Berlatsky, Demetrio Urruchúa y José Luis Menghi.

La nómina de expositores menciona, en dibujo y grabado, a Alejandra Bunge, Nené Citón, Raquel Funes y Alejandro Ramírez; en cerámica a Mimí Alvarez Rojas, Dora Menges, Margarita Mengoni, Eliana Molinelli y Nilda Yussen; en escultura, a Norma Allende, Mario Alvarez Dewey, Elvira Gutiérrez, Roberto Rosas, María Inés Rotella y Blanca Weiss y en pintura, a Mirta Aballay, Roberto Azzoni, Gastón Alfaro, José Bermúdez, Dora Cecco, Beatriz de Lucía, María Julia Egea, Rosalía L. de Flichman, Cecilia Frank, José Manuel Gil, Horacio Gili, Lidio González(Ricardo Luna, Guillermina Licca, José Martí, Noemí Moyano, Lisa Ortiz, León Ochoa, María Luisa Piano, Natalio Parisi, Adelma Petroni, Sara Rosales, Aldo Rabouin, Víctor Hugo Riveros, Juan Scalco, Eusebio Vidal Jo y Zulema Yrazú.

El programa, además del acto de apertura del próximo viernes, anuncia otros: el sábado 9, a partir de las 18, disertación sobre "Panorama de la pintura mendocina" a cargo de la profesora Díaz López de Arciniegas; el 16 (sábado), desde las 18, conferencias acerca de los temas "Museo arqueológico, murales" y "Danza india sonora en honor de la Virgen de Guadalupe" que pronunciará la profesora Rosa Arturo; el 22 (viernes), a partir de las 19, el Quinteto de Vientos de la Universidad Nacional de Cuyo, integrado por Lars Nilsson (flauta), Juan J. González (oboe), Atilio Cascone (clarinete), Hernán Salinas (trompa) y Roque Russo (fagot), ofrecerá un concierto en el que interpretará obras de Franz Danzi, Samuel Barber, Heitor Villa - Lobos y August Klugart.

El 29 de este mes, a las 19, el doctor Américo Calí disertará sobre "Plástica y poesía"; el 30, el profesor Manuel Gil se referirá al tema "Forma y contenido" y el 5 de setiembre, día en que la exposición será clausurada, serán entregados los premios correspondientes al concurso "Emblema" y los carnets a los socios de la entidad.

FOTOS
CARNETS
FOTO LUX
ENTREGA EN 1 MINUTO
San Martín 1658, frente a San Luis
3|8|F|80113|31|8|A

dijo LA PRENSA:
Cálida y emotiva... con valor de alegato para una mejor comprensión de los seres humanos.
un árbol de hojas rosas...
PROHIBIDA MENORES 14 AÑOS
TECHNICOLOR
RENATO CESTIE
EL NIÑO QUE CONMOVIO A TODA ITALIA!
MAÑANA ESTRENO
NUEVO CINE TEATRO CONDOR

ALADINO
Fabrica de artefactos para iluminación
BRILLANTES IDEAS DAN FORMA A DISEÑOS DE GRAN BELLEZA.
PASAJE SACCHI 31 - TEL. 245503 - MENDOZA

AFIM
MALCUZYNSKI
Martes 12 - GRAN REX -
Hay localidades en AFIM desde las 16.30 a 21 hs.
5 8 C 234 5 8

FOTOS CARNET
FOTO ALADINO
EN SU NUEVO LOCAL
San Juan 1392 - Tel. 218285 - Mza.
F|Pte.|A.

COMIENZAN EN AGOSTO
NUEVOS CURSOS DE Karate-Do Goyu Kai
Para niños y adultos de ambos sexos bajo la dirección del Prof. YOSHIO YAMASHITA recibido en Japón.
Inscripción en Instituto de Gimnasia y Danza Isolde Klietmann
ESPAÑA 789 — MENDOZA — DE 19 A 21 HORAS
5 8 C 50 5 8

Point's BOUTIQUE FOR MEN
NOSOTROS NO LIQUIDAMOS
Vendemos Barato Porque Queremos!
MAGIO
PANTALON p/Hombre, sarga y cheviot pura lana, media estación ..... $ 599.—
POLERA Jersey seda, p/Hombre y mujer, con o sin cierre ..... $ 199.—
SWEATER Shetland, fantasía, hombre y mujer $ 349.—
SWEATER Bremer, escote en V y cuello redondo, fantasía c/rombos ..... $ 599.—
CAMPERAS Sire acolchadas, varios colores ... $ 699.—
CAMISAS de Voile, diversos motivos y colores, mangas largas ..... $ 299.—
SARMIENTO 51 - TEL. 292092 - MZA.
3|8|F|80620|17|8|A

MAÑANA GRAN ESTRENO SIMULTANEO
LOS GAUCHOS JUDIOS
APTA PARA TODO PUBLICO.
TEATRO City
CINE RENACIMIENTO SAN JUAN

DISCOS MICROFON
Cine Teatro AVENIDA

Una historia de amor y heroismo que el pueblo convirtió en leyenda.
DIFUNTA CORREA

EASTMANCOLOR APTA PARA TODO PUBLICO
MAÑANA
ESTRENO SIMULTANEO:
GRAN CINE OPERA (Mendoza)
CINE ANDRES (San Rafael)
CINE GRAN REX (San Juan)
CINE OPERA (San Luis)

CINES Y TEATROS

CENTRO

AMERICA - Hoy de 14 a 24 hs. "ERAN DIEZ INDIECITOS" y "EL DISTRAIDO".

AVENIDA - Hoy de 14 a 24 hs.: "LOS IRROMPIBLES". "LOS MOCHILEROS".

CARIBIAN - HOY a las 21 hs. Localidades rebajadas. "TRIANGULO DE CUATRO" y "LA INFIDELIDAD".

CENTER - HOY Cont. de 13.30 a 24 hs. Localidades rebajadas. "PETETE Y TRAPITO" y "MIL INTENTOS Y UN INVENTO".

CITY - Hoy de 14 a 24 hs.: "LA PANTERA ROSA" y "JUGGERNAUT".

CINEMA - HOY Cont. de 14 a 24 hs. Localidades rebajadas. "JUNTOS SON DINAMITA"; "EL VIAJE FANTASTICO DE SIMBAD".

CONDOR - Hoy de 14 a 24 hs.: "UN MUNDO DE AMOR" y "OPERACION ROSA ROSA".

LAVALLE - Hoy de 14 a 24 hs. "NAZARENO CRUZ Y EL LOBO" y "CUANDO EL AMOR LLEGA".

LUXOR - HOY Cont. de 14 a 24 hs. Localidades rebajadas. "EL DESAFIO DEL GIGANTE" y "ROBIN HOOD CONTRA LOS PIRATAS".

OPERA - Hoy de 14.30 a 24 hs. "¿COMO LE EXPLICO A MI HIJO?" y "EXTRAÑA COMPULSION".

PREMIER - HOY Cont. de 14 a 24 hs. Localidades rebajadas. "PRIMERA PLANA" y "LOS MERCENARIOS".

REAL - HOY a las 21 hs. Localidades rebajadas. "EL ESCUADRON IMPLACABLE" y "RIO SECO".

REX - Hoy de 14 a 24 hs. "Virilidad" y "Hagamos el amor en serio".

ROXY - HOY Cont. de 13.45 a 24 hs. Localidades rebajadas. "CONSERJE EN CONDOMINIO" y "AL MAESTRO CON CARIÑO".

SELECTRO - HOY a las 21 hs. "LA FLOR DE LA MAFIA" y "LAS PROCESADAS".

AUTOCINE BROADWAY - HOY a las 21 hs.: "EL CLAN DE LA MUERTE" y "NO CORRO, ME FUGO".

GODOY CRUZ

C. E. C. - HOY a las 21 hs.: "Carmiña" y "Siempre fuimos compañeros".

SPORTSMAN - Hoy 21 hs. "La venus maldita", y "La perra".

PALMIRA

COLON - HOY a las 21 hs.: "Papillón" y "Shaft en Africa".

SAN MARTIN

CERVANTES - HOY a las 21 hs.: "Travesuras de una bruja"; "La noche de las narices frías".

MAYO - HOY a las 21 hs.: "Amarcord" y "Magnum 44".

MONUMENTAL - HOY a las 21 hs.: "Conexión en Hong Kong" y "Dales más duro Trinity".

RIVADAVIA

DUCAL - HOY a las 21.15 hs.: "Amargo despertar" y "Rescate por un muerto".

LA CONSULTA

REAL - Hoy 21 hs., "El olor a las bestias" y "Por unos dólares más".

SAN RAFAEL

IDEAL - HOY Cont. de 14 a 24 hs.: "El archivo de Odessa" y "Los duros".

Entidades de bien público

Club de Leones de Maipú. — el transcurso de la última unión asumieron sus funcios los miembros de la nueva ta directiva del club. Este el detalle de los cargos: esidente, Eduardo Bayón; stpresidente, Adolfo Zaina; cepresidentes, Esteban Pistoi, Jorge Gutiérrez y Carlos nal; secretario, Alfredo Fas; prosecretario, Santiago pósito; tesorero, Alberto Péz de La Plana; protesorero, an Baudo· tuercerrabos, Vinte Deragna; domador, Dad Luis Sánchez, y vocales, blo Deragna, Victorio Altie, Eduardo Abraham y Emilio assagli. Fueron renovadas simismo las autoridades del ub Leo, las cuales han queado presididas por Adriana nal; vicepresidente, Ethel cuderi; secretaria, Teresa auek; prosecretaria, Mónica audo; tesorera, Nora Canal, protesorera, Yasmín Farés. ueron encargados de la direción de difusión Juan C. Pérrez de la dirección de obras, rnesto Tieppo.

Club de Leones de Las Heras. — Hoy, a las 21, en Copabana 333 Las Heras, la entiad llevará a cabo su reunión lenaria semanal. La charla eonística estará a cargo del eñor Hugo Rubén Cavagnola y la difusión de clasificación ha sido confiada al señor Alberto Gil, quien abordará el tema "Elaboración de la soda y su comercialización".

La comisión de damas de la entidad, presidida por su titular, señora Inés de Femenía, concurrió a la guardería infantil ubicada en el Obrador Nº 1 del barrio Aeroparque y al Centro de Salud Nº 17, lugares donde distribuyó golosinas, juguetes y ropas con motivo de festejarse el Día del Niño. Se informó también que la entidad patrocinó la delegación de patinaje artístico y de hóckey que actuó en la ciudad de Apóstoles, Misiones. Esa delegación estuvo presidida por el león José Falcón.

Rotary Club Las Heras. — La Rueda Interna Femenina procedió a agasajar a los niños de la guardería infantil "11 de Octubre". Les fue servido un chocolate y se distribuyeron golosinas y globos. Encabezó la delegación rotaria la presidenta, señora Olga de Maldonado.

Liga de Madres Parroquia San Miguel. — Comunicó la entidad que el té benéfico que debía llevarse a cabo hoy, ha sido suspendido hasta nueva fecha, en razón del duelo que afecta a la presidenta de la misma.

Rotary Club Mendoza Sur. — Con motivo de la visita a esta entidad del señor Luis A. M. Vidal, gobernador del Distrito 486, se ha dispuesto realizar una asamblea hoy a las 18.30, en el Golf Club Andino. Posteriormente, a las 21, será servida la cena semanal, ocasión en que hablará el señor Vidal.

Por su parte, la rueda interna del club, hará servir un té en agasajo de la esposa del gobernador rotario, en el Casino de Oficiales a las 16.30.

Rotary Club Dorrego. — Los socios de esta entidad realizarán su cena semanal hoy a las 21, en Juan Gualberto Godoy 544. La información rotaria la dará el señor Carlos Estrella y el señor Fernando Mancini hablará sobre ""Platillos voladores".

Rotary Club Godoy Cruz. — Hoy a las 21, en la Sociedad Alemana "Carlos Fader", se reunirán, en su cena semanal, los socios de esta enitdad. Hablará el señor Carlos Maselli sobre impresiones de un viaje a Europa.

Rotary Club Maipú. — Los socios de esta entidad se reunirán hoy a las 21, en la cena semanal, en Juanita Segura 30. La charla de clasificación la dará el señor Juan Aguilera y la información rotaria estará a cargo del Dr. Humberto Sbriglio. A las 20 se reunirán los miembros de la junta ejecutiva.

Rotary Club Mendoza Este. — Realizará su habitual reunión ordinaria de socios hoy a las 21.30 en el local de la calle Entre Ríos 358, ciudad. La información rotaria estará a cargo del señor Jorge Lázzaro y la charla de clasificación ha sido encomendada al señor Omar Bezenzette.

Exposición artesanal de Cuyo abren hoy

Hoy, a las 19, en el hall del Correo Central de San Luis, quedará inaugurada la Primera Muestra Artesanal Folklórica de Cuyo, organizada por el Consejo Regional de Coordinación Cultural, formado por los representantes de las áreas de cultura de los gobiernos de Mendoza, San Juan y San Luis.

En esta muestra se exhibirán piezas de tejido en telar, cuero trenzado, madera, plata y alfarería, perteneciente a artesanos de las tres provincias.

En la apertura de la exposición hablará el director de Acción Cultural de Mendoza, señor Franklin C. Vélez, y la muestra permanecerá abierta hasta el 12; el 29 se habilitará en Mendoza y el 8 de setiembre en San Juan.

HIERROS NERVADOS
4,2 - 6 - 8 - 10 - 12 al 20 - CAÑOS PLOMO
Francisco de la Reta 1258 - San José - Teléfono 257016
5|8|C|977|5|8

VENDO PASTO de CARRIZAL
De 1ra.
INDEPENDENCIA 512 - Godoy Cruz - Lunes a Viernes - Tel. 220263.
27|7|C|661|7|8-A

PARTICULAR
VENDE DODGE 1500
Modelo 1973. Estado impecable. Unicamente contado.
SAN MARTIN 1125
GODOY CRUZ
MENDOZA
5|8|F|80601|5|8

PINO BRASIL
Semi nuevo: 1 x 6; 3 x 3; 3 x 4. $ 5,00 la pulgada
SALTA 1935 - TELEF. 259252 - MENDOZA
5|8|F|80640|5|8

CONTRATISTA
NECESITO
Finca aproximadamente 15 Km. Tunuyán. Uva fina. 15 Has. Tratar: PERU 495, de 17 a 20 hs. días hábiles.
TELEFONO 245151
5|8|C|886|5|8

Vendo CHALET
ESTRENAR
3 dorm., 2 baños, cochera, t/serv. 120 m2. cub., 420 m2. terreno, $ 600.000 contado, saldo a convenir. LOS ALAMOS 268 Bar. Paq. Drummond.
TEL. 980981 — LUJAN
5|8|C|883|5|8

CASA ANTISISMICA
3 dorm., liv-comed., amplia cocina, garaje, dep. serv., 140 m. cubiertos, a 150 mts. Av. San Martín. Precio total: $ 800.000, contado y facilidades. Vende: Lima Suárez. P. Mendocinas 1427, Cdad.
5|8|F|80626|7|8

ORO
COMPRO A $ 245,50
Alhajas - Monedas - Joyas
Av. España 1679 - Mendoza
5|8|C|864|5|8

APARATO DE RAYOS X
Westhinghouse vendo, 300 mA 90 Kv., rectificación onda plena, con seriógrafo, mesa basculante a motor. Carro explorador fluoroscópico Scholander. Anodo giratorio y colimador. - Tratar: Lunes a viernes de 15 a 18 hs. Tel. 214338.
Srta. GLADYS 5|8|C|840|5|8

SE VENDE FINCA
Con 2 Has. de viña con casa o se permuta por una casa en Rivadavia. - Liniers y Mariano Moreno 208, Teléfono 42384 - Rivadavia.
5|8|F|80674|5|8

Departamento
Galerías Piazza
Liv-com., 2 dorm., dependencias, calefacción, teléfono.
VENDE:
Mandataria Inmobiliaria
Espejo 231 - Teléfono 259554
5|8|F|80700|5|8

LAMINADOS PLASTICOS
Nikko .... $ 690 | Panelco 19 mm. m2 ..... $ 169
Karikal ... $ 850 | " 16 mm. m2 ..... $ 147
Decor ..... $ 890 | " 13 mm. m2 ..... $ 139
Contrachapa blanco
Fórmica ... $ 510 | Listalón m2 ..... $ 190
Adhesivo Fama 20 Lts. $ 1.890 - 4 Lts. $ 390
MONTECASEROS 1267 — MENDOZA
5|8|F|74569|6|8

ORO
COMPRO
LA MEJOR COTIZACION
9 DE JULIO 1109 - MZA.
5|8|C|979|11|8

2 ANTISISMICA
Godoy Cruz. Dueño vende San Ignacio, 3 dormitorios, garaje, patio, jardín. $ 69.000.000. Otra 2 dormitorios, patio: $ 43.000.000, permutas, facilidades. - TELEF. 241457
5|8|F|74592|11|8|A

ORO
SUPERO TODA OFERTA
COMPRUEBELO
JOYERIA "MARTINEZ"
San Martín y Alem - Gal. Rosso. Local 9 (nueve).
4|8|C|476|10|8

NECESITAMOS
Filtro para Vino
De tierra o a placa, capacidad mínima, 5.000 litros hora.
SAAVEDRA 416 - SAN JOSE
5|8|C|28|6|8

ESCUDOS
— COMPRO —
Julio L. Aguirre 56 - Ciudad (prolongación Necochea)
5|8|C|01|5|8

MOTORES DIESEL VENDO
4 y 6 cilindros para camionetas y automóviles livianos y pesados. Motor Hanomag 55 para bombeo completo en oferta. - RAWSON 701 - PANQUEHUA - LAS HERAS.
5|8|C|54|5|8

DESCOURS Y CABAUD S.A.
Necesita Cajero con Experiencia
Servicio militar cumplido. Perito mercantil. Inútil presentarse sin experiencia. Horario 8 a 16 hs. - Lavalle 560 - Ciudad - Mendoza
5|8|C|51|6|8

Materiales para Construcción
Elementos para techos y viguetas. FERNANDEZ - Teléfono 260158. - Godoy Cruz 1882 - San José.
5|8|C|04|6|8

CLOAQUISTAS HAGAN ACOPIO PARA SUS OBRAS
OFERTAS POR POCOS DIAS!!!
Caño aprobado 4 x 100, c/u. ... $ 55,00
Caño Albañal 4 x 100, c/u. .... $ 50,00
CEMENTO — CAL — VELO VIDRIO — EMULSION
PERITO MORENO 600 GODOY CRUZ TELEF. 226005
5|8|F|74534|7|8

ORO
COMPRO
LA MEJOR COTIZACION
PLATA - MONEDAS
LEANDRO ALEM 172
30|7|C|343|8|8

Ladrillones de 1ª
PUESTOS EN OBRA, c/u. ..... $ 2,40
PEDIDOS AL TELEFONO 257406
Las Heras 999 - San José
5|8|C|07|5|8

CUPE FIAT 800
Modelo 1967
PRECIO CONTADO: $ 65.000.
San Martín Sur 1104 - Godoy Cruz
5|8|F|80637|5|8

VENDO
2 coberturas para camioneta, una Dodge 100, otra Ford F-100 modelo 60, carrocería larga. - Tratar: Ricardo Gutiérrez 198 (P. Molina) San José.
5|8|C|980|5|8

ORO
PAGO $ 300 Gr. OF.
RESCATO POLIZAS
JOYERIA BASSO
SAN JUAN 1359
5|8|C|924|11|8

OFERTA
BUJIAS ..... $ 55
BOBINAS ..... $ 290
6 Y 12 V.
MORON 388 — MENDOZA
5|8|C|923|5|8

Hierro
Vendo todas las medidas, precios especiales. - Teléfono 290694 - Pellegrini 1363 - Godoy Cruz.
5|8|C|43|5|8

MOTORES Fuera de Borda
Ofertas Anticipo de Temporada
Precios anteriores - Solamente agosto
BIGUA DE LUXE 16 HP. ..... $ 55.000
DORADO 80 10½ HP. ..... $ 27.000
PESCADOR R.S. 10 HP. ..... $ 21.000
OSCMAR PARANA 7 HP. ..... $ 17.000
BOTE RE-BOT 4,20 LARGO ..... $ 29.000
PELOTAS DE CUERO - TODO PARA LA PESCA
DEPORTES PERITO MORENO
PERITO MORENO 600 - TELEF. 226464 - GODOY CRUZ
5|8|F|74527|11|8

ARROZ GARAVI
Oferta por Pocos Días!!!
COSECHA 1975 - PRECIOS ANTERIORES
BLUE BONNET - GRANO LARGO, el kilo .. $ 10,20
DOBLE CAROLINA - TIPO FORTUNA, el kilo ... $ 16,80
Bolsas Plásticas de 1 kilo y Bolsones de 10.
VENTAS POR MAYOR Y MENOR
AL CONTADO Y EN EFECTIVO HASTA TERMINAR STOCK
Perito Moreno 600 — Godoy Cruz
5|8|F|74520|11|8

Caños Estructurales
15 x 15 — 20 x 20
40 x 40 — 20 x 80
30 x 50 — 80 x 80
SALTA 1935 — MENDOZA
TELEFONO 259252
5|8|F|80639|5|8

ORO
HASTA $ 185 Y 250
ESPEJO 271
2do. PISO - OFIC. 1
2|8|F|79963|29|8|A

GUIA PROFESIONAL

MEDICOS

CONSULTORIO MEDICO
Clínica Médica - Nutrición - Diabetes - Enfermedades de los huesos - Enfermedades de la mujer - Cirugía general.
DOCTORES:
LUCIA MAMMANA
H. DANIEL QUIROGA
LUIS A. LANOUGUERE
RODOLFO GUEVARA
Espejo 333 - Planta baja, Dto. 2 Ciudad - Turnos: Teléfono 253081 - Mutuales.
27|7|F|Pte.|A.

Dr. I. SCHERBOSKY
Clínica - Especialista en enfermedades bronco pulmonares. Asma. Pedir turno. José F. Moreno 2760. Tel. 257402 y 258616.
14|11|F|74067|Pte.

Dr. KALIMAN
CLINICA GENERAL
Medicina Psicotomática - Consultas de 15 a 19 hs. Se atiende mutuales. Sgto. Cabral 706. Ciudad. Teléfono 290500. 15|4|F|50803|Pte.

Dr. OSCAR E. CAMINOS
Clínica y Cirugía - Obesidad - Várices - Vejez - Enf. Venéreas - Impotencia - Mutuales. Sarmiento 777, T. 258130. 11 a 13 - 17 a 21.
9|1|F|Pte.

Dr. RODRIGUEZ SAA
CLINICA MEDICA
Dra. RODRIGUEZ SAA
PIEL - DEPILACION
Martínez de Rosas 2055 (entre Guaipacha y Paraná). Teléf. 256378.
24|7|F|77882|Pte.

Dr. RODOLFO S. ESCOBAR
CLINICO - CIRUJANO
Asp. Digestivo. Várices y Hemorroides. Paso de los Andes 520, Godoy Cruz. Solicitar turno T. E. 225826.
1|10 F|Pte.|A

Dr. ANGEL C. NAVARRO
Cirugía - Atiende lunes, miércoles y viernes de 17 a 20 hs. Reserve turno. Alpatacal 2755. Teléf. 34325.
1|11|F|Pte.|A.

APARATO DIGESTIVO

Dr. NESTOR MATUSCHKA
Clínico. Aparato digestivo, hígado, estómago, intestino, hemorroides. Diariamente desde las 17. Turnos los teléfonos 291752 y 248241. - Belgrano 185 - 4º Piso.
9|12|F|75176|Pte.

Dr. OMAR MUSRI
Atiende Mendoza: Sanatorio Policlínico Guaymallén. Tel 218052. San Martín: Sanatorio Argentino. Rivadavia: Sanatorio Carrasco y Fortuna.
6|2|F|62272|Pte.

VIAS URINARIAS

Dr. IGNACIO J. ROMEO
CIRUGIA VIAS URINARIAS
Cirugía general. Diariamente desde 17 horas. Pedir turno. República de Siria 325. Teléfono 292220.
F|Pte.

Dr. MANUEL BIANCHI
Riñón, vejiga, próstata y genitales. Esterilidad masculina. Turnos desde las 16 horas, Tel. 256234. - Agustín Alvarez 250.
4|6|F|66024|Pte.

Dr. ALBERTO PABLO CORICA
ESPECIALIZADO EN EE.UU.
Enfermedades vías urinarias. Adultos y niños. Colón 532 - Turnos teléfonos 240835 y 252553.
29|1|F|29090|Pte.

Dr. JORGE L. FAVIER
CIRUGIA - VIAS URINARIAS
IMPOTENCIA
Reservar turno. - Rioja 934.
9|11|Pte.|A

MARTA A. GIRARDELLI
Electroencefalografía - Neurología. Pedir turno. 9 de Julio 1160 - 7º Piso - Dpto. 6 - Tel. 242015.
2|8|F|Pte.|A

DOCTOR
Alberto David Bekerman
Especializado en EE. UU. Cirugía de vías urinarias. Adultos y niños. Cirugía Infantil. San Martín (Sur) 69. Ciudad. Cruz. 9 de Julio 1189. 2º "15". Turnos: tel. 220078.
5|8|C|940|31|9

NUTRICION

DOCTOR
RICARDO W. ESTRELLA
Clínica médica. Nutrición. Hormonas. 10 a 13 y 17.30 a 21.30 hs. Mutuales. Unicamente con turnos. - Pedro Vargas 292, Tel. 216006 - 242897. Godoy Cruz 3766.
1|2|F|4012|Pte.

Dr. MINUCHIN
Obesidad, Diabetes, Delgadez, Gota, Arteriesclerosis. Aparato digestivo. Turnos. Roca 20, Las Heras. Tel. 254402. Amigorena 80, Ciudad Tel. 244777. 3|12|F|Pte.

OBESIDAD

Dr. ALBERTO SEVILLA
Médico director institutos de Obesidad. Asma y Alergia de Mendoza, Córdoba, Buenos Aires
Obesidad y celulitis deformante. Várices y hemorroides. Trat. sin dolor. Departamentos especializados: Cardiología, Radiología, Cirugía plástica. Injerto de cabello. (Dres. Edgardo Escobar - Prof. Tomás Hughes). Avda. Colón 232. Tel. 241440 - 290006. 27|7|F|58110|Pte.

Dr. MARIO R. LEVIN
OBESIDAD
Director Centro Médico. Modelación Corporal Post Parto y Obesidad. S. Martín 1464, G. Cruz. Tel. 246897. Mutuales.
15|7|F|Pte.

VARICES

Dr. SPINETTA REGUERO
Várices - Trat. no operatorio por electro fulguración. Cirugía. Espec. España. Turnos: Junín 213, Barrio Bombal. Tel 244111.
14|7|F|75664|Pte.

Dres. ALBERTO SEVILLA EDGARDO ESCOBAR
Tratamientos várices y hemorroides sin operación ni abandono de trabajo. Avda. Colón 232. Teléfonos 241440-290006.
27|7|F|58111|Pte.

PSIQUIATRAS

Dra. REINA Y. de KOTLIK
PSIQUIATRIA PSICOLOGIA
Patricias Mendocinas 1914. Teléfono 216699. Mendoza.
25|5|F|63428|Pte.

Dr. RAUL ANTUN
Especializado en Europa. Lunes, Miércoles y Viernes. Entre Ríos 226. Turno de 14 a 19. Tel. 257256.
8|3|F|Pte.

GUILLERMO A. MARTINEZ
Psiquiatra graduado en el Instituto Psiquiátrico de Nueva York. Mitre 1483. Turnos: Tel. 215684.
10|10|F|Pte.|A

HOMEOPATIA

Dr. LAZARO WASSERMAN
Dr. DANIEL J. LISSIN
Atiende remplazo de su ex colegas días 7, 8, 9 de agosto. Turnos: Roque Sáenz Peña 315. Tel. 250898.
21|7|F|79512|9|8

ESPECIALISTAS EN SEÑORAS

JOSE N. MALAH
Señoras. Esterilidad, Partos. 17.30 a 21.30. Necochea 292, Ciudad. Tel. 216006. Mutuales con turnos: Teléfono 218766.
30|4|F|56675|Pte.

Dr. GREGORIO ENRIQUE DE LA ROSA
Señoras. Partos. Cirugía. De 16 a 20 hs. diariamente. Mutualidades. H. Yrigoyen 242, G. Cruz, Mendoza. Tel. 291393.
4|10|F|52340|Pte.|A

GINECOLOGIA

Dres. H. BRANDI
Fertilidad Matrimonial. Menopansia - Cirugía Ginecológica - Partos. - San Lorenzo 222, Tel. 243286, San Martín 1408 - Godoy Cruz. T. 221482 - Turnos.
30|7|F|79094|Pte.

ESPECIALISTAS EN NIÑOS

Dr. JUAN S. ROMERO
Especialista en niños. Clínica. Cirugía. Jefe Servicio Niños Hosp. Español. De 15.30 a 19 horas. San Martín 986. Godoy Cruz. T. 220893
14|2|F|62978|Pte.

PROFESOR
Dr. HUMBERTO J. NOTTI
Atiende: lunes, miércoles y viernes de 15 a 18. Mitre 954. Teléfono 240453.
16|7|F|76212|Pte.

Dr. JULIO F. SANCHEZ
Doctor en medicina (Esp. en Europa), Reumatología, ortopedia y traumatología. Rivadavia 141, Tel. 291994. 23|2|F|Pte.

Dr. PEDRO LUIS ZANNONI
Reumatismo. Clínica médica. Aparato circulatorio, respiratorio, digestivo. San Martín 1730. Godoy Cruz. Turnos. Teléfono 290841.
F|Pte.|A

CENTRO de REUMATOLOGIA
Reumatólogos - Inf. M. de San Martín Nº 56. 4º Piso. (Detrás Correo Central). T. E. 240917. Turnos tarde. Mutuales.
17|7|F|Pte.|A

OCULISTAS

Dr. ZALDIVAR
Dra. MISTELI
Nueva dirección: Av. Emilio Civit 685. Ciudad. Tels. 257000 - 257100
14|1|F|Pte.

CLINICA DE OJOS
Atendido por
16 Médicos Oftalmólogos y 6 Auxiliares Técnicos Universitarios
Consultorio externo de 8 a 21 hs. Guardias permanente. Cirugía e internación. Atención de particulares y Mutualidades. Av. España 888 - Teléf. 248856.
18|3|F|42513|Pte.

JOSE CELSO GUARNIERI
Nuevo domicilio. Mitre 1565. Ciudad. Turnos. Tel. 215324.
11|7|C|499|7|8

Dr. AGUINAGA
Hasta nuevo aviso atiende en Clínica de Ojos, de 9 a 11 horas.
25|6|F|71582|Pte.

Dr. ALVAREZ NOQUE
SOLICITAR TURNO
Enfermedades y cirugía de ojos. Mitre 896 - Tels.: 241443 - 241805.
4|1|Pte.

PARTERAS

LIDIA M. DE CUARTAS
PARTERA NACIONAL
25 de Mayo 770. Cdad. Tel. 247223.
19|6|F|83061|Pte.

ESTHER C. DE SANANES
Partera nacional. Diariamente de 10 a 20 hs. Solicitar turno. Pedro B. Palacios 1260 (Ituzaingó) entre Catamarca y Lavalle. Teléfs. 257319 y 251391.
7|4|F|Pte.|D

J. DELIA SANCHEZ GOMEZ
OBSTETRICA NACIONAL
Atiende de 15 a 17 horas, menos sábados. Rivadavia 634. Tel. 241019
6|12|F|Pte.

CELINA E. M. DE ARNEDO
PARTERA NACIONAL
Catamarca 585, Ciudad. T. 242388. Pedir turno.
29|1|F|99490|Pte.

IRMA YAKEL DE LEGUIZAMON
PARTERA
Av. San Martín 1269 - 3er. Piso. Dpto. A. - Tel. 257536 - Mendoza.
F|Ptc.

NELLY DE APIOLAZA FRANCIS GUIRAL
Parteras nacionales. Horario de 17.30 a 21. Rivadavia 980, Godoy Cruz - Teléfono 253445.
3|8|C|646|1|9

ODONTOLOGIA

VICTOR M. PICCIONE
Doctor en odontología. Cirugía de boca y huesos de la cara. Martes y jueves. Sanatorio Policlínico de Cuyo. Tel. 243000. Part. 255547.
1,2,F Pte.

Dra. DUCI DE CAPURRO
NIÑOS - ADULTOS
Lunes, Miércoles y Viernes. Rivadavia 76 - Pta. Baja. Dto. "F". Tel. 252134 - 291141. 1|6|F 65070|Pte.

Dra. GRACIELA BRODSKY
NIÑOS - ADULTOS
Atención martes, jueves y sábados de 16 a 20. Pedir turno tel. 215108. Espejo 65. 1º H.
1|8|C|932|30|8

BIOQUIMICOS

LABORATORIO BIOQUIMICO DE CUYO
Dra. SILVIA MALDONADO
Atención Mutuales y Particulares Av. España 1221 - Dpto. 19 - Cdad. Urgencias Radio Llamada T. 244330
29|6|F 72201|Pte.

ESPECIALISTAS EN LA PIEL

ALBERTO TORRES CORTIJO
Ex médico becario Univ. Madrid. Emilio Civit 43, 1er. Piso. Turnos de tarde al Tel. 255760.
21|11|1|Pte.

Dr. ALBERTO J. GRINBERG
Enfermedades de la piel. Alergia dermatológica. Horario, lunes a viernes, 17 a 21 hs. Sarmiento 777, Mendoza.
15|7|F|75872|Pte

ACUPUNTURA

MASTROGIACOMO DE HOZ
IRISDIAGNOSTICO
ACUPUNTURA
MENDOZA: 9 de agosto, de 17 a 21 hs. Patricias Mendocinas 1944. Turnos: tel. 218969. SAN MARTIN: 9 agosto 10 hs. Pueyrredón 344. SAN RAFAEL: 10 agosto 10 hs. Córdoba 374. Tel. 24054. GENERAL ALVEAR: 10 agosto 17 hs. Sarmiento 181.
3|8|F|80107|8|8

CIRUGIA ESTETICA

Dr. HUGO SALOMON
Unicamente Cirugía estética funcional de nariz. Clínica Godoy Cruz, Godoy Cruz 333. Teléfonos 215951 y 215952. Mutuales.
10|1|F|Pte.|D

Dr. ENRIQUE VELASCO
Cirugía estética, plástica reparadora. Lunes, miércoles y viernes, de 17 a 20 horas. Rioja 1153. Tel. 244806. 1|12|F|58682|Pte.

Dr. J. SANANES
Jefe de Servicio Sala 1 Hospital Emilio Civit. Cirugía de nariz, mamas, adiposidades, injertos, quemados. Pedir turno, P. B. Palacios 1260 (Ituzaingó). T. 257319-251391.
7,3,F|Pte.D

TRAUMATOLOGIA

Dr. JOSE JULIO FRAIFER
"QUIROPRAXIA"
Tratamiento de columna. Escoliosis dolorosa. Hernia discal. Pinzamiento discal. Lindrome ciática. Pedir turno.
TELEFONO 0641-22957
ABERASTAIN 672 SUR
SAN JUAN
5|8|C|74|7|8|A

HUESOS

Dr. EDUARDO P. TOSI ORQUIN
Dr. ANTONIO C. GOMEZ NAVARRO (h.)
Traumatología y ortopedia. Enfermedades y cirugía de los huesos. Lunes a viernes 17 a 20.30 hs. Necochea 509. Solicitar turno 259499, 242723, 259228. 21|1|F|27785|Pte.

REUMATISMO

Dr. RICARDO BARCENILLA
Rivadavia 578 - Planta Baja - Dpto. 5 - Ciudad. - Turnos: 17 a 20.30 hs. - Teléfonos 292020 - 221910
27|2|F|Pte.

Dr. GONZALEZ PEREA
REUMATOLOGO
Lemos 30 - G. Cruz. - Tels. 223620 y 220062. Pedir turnos.
F|Pte

Dr. MANUEL MENA
Reumatólogo - Enfermedades de columna vertebral, brazos doloridos, ciática. Atiende de 15 a 20 hs. Buenos Aires 226. Lunes a sábados.
20|3|F|Pte.|S

Avisos Clasificados

Compra y Venta de Propiedades

A PROPIETARIO compramos casa, departamento o lote. Godoy y Pelaia. Máxima seriedad Inmobiliaria. Gutiérrez 585. Teléfono 258543 y 251597.
20,7|F|78477|Pte.-S.

A. MOLL Inmobiliaria: Compra casas, departamentos, lotes, fincas, etc. para atender numerosos pedidos de n/gran clientela. Operaciones inmediatas y garantidas. Solicite tasador. - Gutiérrez 567. Mza. Teléf. 214266.
23/F/77647/20/8

A PROPIETARIOS que deseen vender propiedades. - Provivienda asegura venta rápida y ventajosa, solicite tasador sin compromiso. Perú 1214 - Tel. 218277 - 255813.
1|8|C|930|7|8

A VENDO local para escritorio, excelente ubicación, frente a plaza Independencia. Tiene teléfono. Rivadavia 430, p|b. - Teléfono 245970.
5|8|C|994|7|8

A $ 650.000 m|n. La ha., líquido 78, sobre pavimento, Lavalle, nivelación natural. Lindante gran finca, otras 2 has 17 km. ciudad, agua, luz, total $ 18.000.000 m|n. Otras 10 has. incultas, con pozo 6", casita, luz sobre pavimento. Total pesos 39.000.000 m|n. 50% y facilidades. Villegas, Teléf. 260359.
5|8|C|951|5|8

A. AMITRANO compra contado o corto plazo casas, departamentos o lotes para su excelente clientela. Ofrezca su propiedad para tasarla sin compromiso a Arístides Villanueva 322. - T. 247711.
20|5|F|62066|Pte.

A-PROPIETARIO, compro urgente casa o departamento bien ubicado. Operación inmediata. F. J. Sapunar, San Lorenzo 315. Tel. 290457.
30|7|F|79048|6|8

A ESTRENAR en Dorrego, liv. comedor amplio, cocina comedor amplia, 3 dormitorios c|placares, baño y toilette, garage, lindo fondo. - Urbana Inmobiliaria. - 9 de Julio 315 - Mza.
3|8|C|237|6|8

A ESTRENAR en 5ta. Sección, 1| comedor, 3 dormitorios, baño, antebaño y toilette, garage. - Urbana Inmobiliaria. - 9 de Julio 315 - Mza.
3|8|C|237|6|8

A ESTRENAR en G. Cruz, casa interna con entrada vehículos, 2 dormitorios, liv. com., demás dependencias, patio. T/$ 495.000 c|facilidades. J. Cecco, Colón 617, Mza. T. 243330.
4|8|F|80447|5|8

A. ESTRENAR en Benegas, G. Cruz, vendo hermosa casa de 2 dormitorios, liv. comedor, demás dependencias, cochera, patio. Inf. J. Cecco. Colón 617. Mza. Tel. 243330.
4|8|F|80443|5|8

A ESTRENAR departamento frontal, máxima categoría s|San Martín, G. Cruz, 1|comedor, mármol, cocina amplia, bargeño, biblioteca, 3 dormitorios, 2 baños, vestíbulo, dependencias servicio, teléfono, plafones, anexo: salón p|reuniones, tendedero individual, bauleros. Total $ 180.000.000 "Arenas Propiedades". - Colón 484 - Teléfono 244790.
5|8|F|80632|5|8

A ESTRENAR departamento p|baja, metros S. Martín y Tucumán, G. Cruz, 1|comedor, cocina comedor amplia, 2 dormitorios, baño, patio, lavadero, cortinas - plafones. Total $ 55.000.000. "Arenas Propiedades". Colón 484, teléfono 244790.
5|8|F|80631|5|8

A INTERESADO directo dueño v/ chalet en pleno centro, 3 dormitorios, 3 baños y dependencias, con facilidades. T. San Martín 586. G. Cruz.
5/8/C/851/6/8

A ESTRENAR 6ta. Sección, 1 planta, 1|comedor, 3 dormitorios, d| servicio, garage, patio, m$n. 175.000.000. Facilidades. Permuto por departamento. Recibo vino. Godoy y Pelaia. Gutiérrez 585. Tel. 258543 - 251597.
5|8|F|80587|8|8

A ESTRENAR dueño v/casa en Las Heras 2 dormitorios y dependencias con facilidad. T. San Martín 586, G. Cruz.
5/8/C/851/5/8

A $ 250.000. T|$ 400.000, lindo departamento desocupado. Mitre y Moreno p|baja, 1|comedor; 2 dormitorios c|placard; c|comedor c| artefactos. "Provivienda", Perú 1214.
5|8|C|919|5|8

A MITAD de valor real, vendo antisísmica a estrenar. B. Trapiche. San Martín 254. G. Cruz. Teléf. 227011.
5|8|F|74545|5|8

A LOTES vendo, cerca Barrio Mathieu, L. Heras, $ 400.000 m|n. y saldo facilidades. José Federico Moreno (h.), San Lorenzo 332.
5|8|C|975|5|8

ATENCION 2 casas en Barrio Sta. Ana; 2 casas al final Avenida Acceso. Otra en barrio Trapiche, todas de material, poco tiempo de construida de 3 dormitorios y 2 dormitorios desde $ 50.000.000 hasta $ 65.000.000. Urbana Inmobiliaria. 9 de Julio 315, Mza.
3|8|C|237|6|8

ATENCION casa antigua en 6ta. Sección, 10 x 35, ideal para depósito. Urbana Inmobiliaria, 9 de Julio 315, Mza.
3|8|C 237|6|8

ATENCION: casas y departamentos en 6ta. Sección, a estrenar. Urbana Inmobiliaria. - 9 de Julio 315, Mza.
3|8|C|237|6|8

ATENCION: 6ta. Sección, casas de 3 dormitorios, toilette, baño, cocina, garage, escritorio. - Urbana Inmobiliaria. - 9 de Julio 315 - Mza.
3|8|C|237|6|8

ATENCION: 3 Has. en Bermejo, muy en precio. Consulte sin compromiso, con agua y luz. Total o fracción. - Urbana Inmobiliaria - 9 de Julio 315, - Mendoza.
3|8|C|237|6|8

AV. SAN MARTIN SUR, G. Cruz, casa 5 habitaciones, local negocio, garaje, etc. Vendo urgente. T. $ 300.000 c|facilidades 2 años. Francisco Gómez Mansilla, Chile 838, Mendoza.
4|8|F|80456|5|8

ATENCION: lotes en Chacras de Coria y La Puntilla, sobre asfalto, con agua y luz. - Urbana Inmobiliaria. - 9 de Julio 315 - Mendoza.
3|8|C|237|6|8

ATENCION: Lote en 6ta. Sección, 18 x 62, todos los servicios. - 9 de Julio 315 - Mza. - Urbana Inmobiliaria.
3|8|C|237|6|8

ANTISISMICA 2 plantas en 6ta. Sec., liv. comedor, 3 dormitorios, 2 baños, demás comodidades, garage, patio. Oportunidad, |$ 1.050.000 c|facilidades, J. Cecco. Colón 617. Mza. Tel. 243330.
4|8|F|80445|5|8

APURADO vendo casa céntrica, antisísmica, p|Residencial, sede social, ventajoso precio, facilidades, 290214.
5|8|C|22|5|8

ANTISISMICA, 2 dormitorios, dependencias, en S|José, a metros Costanera, total $ 44.000.000 m|n. Contado 50 por ciento. José Federico Moreno 1575.
5|8|F|80670|5|8

ANTISISMICA, 4 dormitorios, dos baños, cochera, en barrio Santa Ana. Total $ 86.000.000 m|n. contado 50 por ciento. José Federico Moreno 1575.
5|8|F|80672|6|8

AMPLIA casa, Guaymallén, terreno 360 m2. $ 290.000, r|coche, s|financio. Gutiérrez 375.
5|8|C|38|5|8

ANTISISMICA, 3 dormitorios, c| placares, dependencias, garaje a mts. estación ómnibus. Total $ 120.000.000 m|n. 60 por ciento contado. Recibo finca. José Federico Moreno 1575.
5|8|F|80668|6|8

ANTISISMICA, 3 cuadras Plaza G. Cruz, 3 ambientes, cochera, T|$ 75.000.000, Maipú 119, Godoy Cruz.
5|8|C|955|5|8

ARGUMEDO propiedades compra casa o departamento, Tel. 253024.
5/8/C/860/5/8

ATENCION vende 6ta. Sección, casa 2 dormitorios, pesos m|n. 21.000.000, saldo convenir. Espejo 172, Teléf. 292193.
5|8|F|80607|6|8

AMERICANA, 1 planta, 3 dormitorios, living comedor, c/diario, servicios, jardín, Ossola. Vende. Tel. 291304.
5|8|C|916|5|8

AMPLISIMA propiedad c/chalet moderno, 3 dormitorios, pileta natación, Ossola. Vende e/Puntilla. Maravillosa ubicación. Tel. 291304.
5|8|C|916|5|8

ATENCION vendo varias casas, departamentos, fincas, lotes, Lamadrid 336, Ciudad. Teléf. 243820.
5|8|C|56|5|8

ANTISISMICA San Ignacio, 3 dormitorios, patio, jardín. Total $ 69.000.000, permutas, facilidades. T. 241457.
5|8|F|74603|11|8

ANTISISMICA Godoy Cruz, 2 dormitorios, t|$ 43.000.000, e|[illegible] patio. Permuta, facilidades. Tel. 241457.
5|8|F|74596|11|8

ANTISIMICA, próxima A. Thomas G. Cruz, 3 dormitorios, garage y dependencias, c|$ 25.000.000, facilidades. Otra B. Trapiche semi-nueva, 3 dormitorios, garage y dependencias, gas n. c|$ 40.000.000 facilidades. San Martín 254. G. Cruz. T. 227011.
5|8|F|74544|5|8

ANTISISMICA, semi nueva (10 x 37) excelentes comodidades, garage, gas n., cloacas, pasillo fondo. Acepta permutas varias. Consulte. Hay otra antisísmica con fondo comercio en permuta o finca. San Martín 254. G. Cruz. T. 227011.
5|8|F|74543|5|8

**Bº B

ORO
COMPRAMOS
ORLY 9 DE JULIO 1181
1|8|F|79671|Pte.

HIERRO
De Construcción Nervado
4,2 - 6 - 8 - 10 - 12 - 14 y 16. Ladrillones, ladrillos cerámicos. Arena gruesa y fina. Caños galvanizados todas las medidas. San Martín 145 - Las Heras - T. 216980
1|8|C|055|7|8

A UD. QUE SABE!!
Edificio construcción. La Plata 58. Gran salón y 2 dptos. de 2 dormit. c/u. 460 m. c. cub. ¡Increíble! T/$ 235.000.000. Facilidades.
ALFREDO BACCARELLI - San Martín 1070 - T. 291830
5|8|C|972|5|8

CUPE DODGE GTX
Unica en Mendoza - Frenos a discos en las 4 ruedas - Ruedas y cubiertas especiales
30.000 KILOMETROS REALES - UNA JOYA
HUARPES 860 — CIUDAD — MENDOZA
2|8|F|79909|6|8

la pipa de oro
COMPRA
ORO
18 Kl. $ 195
O.F. $ 300
G. Tonsa - L. A 23
Entrando p/Catamarca

S/PEDRO MOLINA - CIUDAD
Casa construcción - 300 m. terreno y 250 m. c. cub. ¡Baratísima! T/$ 220.000.000. Facilidades.
ALFREDO BACCARELLI - San Martín 1070 - Tel. 291830
5|8|C|972|5|8

BARBECHOS
De primera calidad y sanidad, de dos años, disponemos de cantidades de las siguientes variedades: Moscatel Rosado, Cereza y Pedro Ximénez.
SARMIENTO 75 - 3º "B" - TELEFONO 292149 - MENDOZA
5|8|C|959|5|8

ORO
PAGO MEJOR PRECIO
PATRICIAS MENDOCINAS 1519
A 20 metros calle Las Heras.
29|7|C|085|7|8

Departamentos
con Muebles
Teléfono 2 dormitorios, living - comedor, baño y cocina, piscina aérea en 7º Piso. cocheras cubiertas. 30 días en adelante - Rioja 510
23|7|F|77709|11|8

ORO
COMPRAMOS
PAGAMOS MEJOR PRECIO
Galería Tonsa — Local A-14
31|7|F|79453|14|8

CASA
CORTE ANTIGUO
Compro en 3ra. o 4ta. Sección. Preferibles varias habitaciones gran parte contado.
Jorba Promotora Inmobiliaria España 1248 - 1º Piso - Oficina 11 - Teléfono Nº 253595
4|8|F|80357|5|8

POTRERILLOS USPALLATA
Compro casa antisísmica. Antigüedad 2 años. Fuerte contado. Sin intermediarios. CABILDO ABIERTO 178. Godoy Cruz. De 16 a 17 hs.
5|8|C|915|5|8

Cargadora FRONTAL
JOHN DEERE 200 - VENDO - TELEF. 242739
5|8|C|863|5|8

MUEBLES
Por esta Semana Unicamente
MODULAR ESPAÑOL $ 19.000
MESA REDONDA EXTENSIBLE PATA CENTRAL ..... $ 7.500
EPOKA
COLON 658 - Tel.- 246439 - Mza.
5|8|F|12|8|A

INTERVENCION FEDERAL EN MENDOZA
Ministerio de Bienestar Social
SE ALQUILA
dentro radio Gran Mendoza en directa contratación para dependencias del Ministerio de Bienestar Social, **casa grande tipo familia numerosa**, de 1 ó 2 plantas, a partir de 10 habitaciones en adelante, demás ambientes complementarios, 3 baños como mínimo, patios, amplitud en general, gas natural instalado, buen estado de conservación, etc. Dirigirse en días hábiles a "Inspección de Inmuebles" de dicho ministerio, Palacio de Gobierno Ala Este, Planta Baja.
5|8|F|80563|6|8

En Venta
POTREROS
En USPALLATA, casi 100 Has. Otra prop. de 1.400 Has. con 300 id. forestadas.
TERRENO
Sobre 9 de Julio 15,65 x 23. - Informes: Casa SARAVIA. Espejo 70. 2º Piso. Teléf. 243187.
5|8|F|80536|5|8

VENDO
Importado - Nuevo
Aire acondicionado frío-calor. Aspiradora eléctrica. Combinado. Televisor. Aparato contesta teléfono ideal profesional, etc.
TELEFONO 255899
5|8|C|887|5|8

VENDO COBERTURA FURGON DODGE 100
Tratar: PRINGLES 2390
SAN JOSE — MENDOZA
TELEFONO 261093
5|8|F|80603|5|8

VENDO 2 OFICINAS
Frente a PLAZA San Martín. Una frente a otra, c/baño privado c/u. Desocupadas. Se venden también separadas. m$n. 85.000.000 total. - Facilidades Jorba Promotora Inmobiliaria España 1248 - 1º Piso - Oficina 11. - Teléf. 253595.
4|8|F|80360|5|8

VENDO LOTE
En Godoy Cruz
Calle J. V. González 652 (prolongación Paso de los Andes), a metros Hospital El Carmen. Sup. 518 m2., frente 10,33 mts. m$n. 27.000.000, mitad contado, saldo dos semestres. - Jorba Promotora Inmobiliaria. España 1248. 1º Piso. Teléf. 253595.
5|8|F|80609|6|8

GALPON VENDO
Calle Roque Sáenz Peña, próximo Frigorífico Vildoza. Sup. cubierta 500 m2. Sup. terreno 1.000 m2.
Ofertas a Poste Restante Diario LOS ANDES - "GALPON" (36).
5|8|F|80652|5|8

FIAT 125
MULTICARGA MODELO 1973
VENDEMOS
Av. Band. de los Andes 5248
Villa Nueva
5|8|F|80655|7|8

Nivel Kern
— VENDO —
TELEFONO 262845
5|8|T|5706|5|8

HIERRO DE CONSTRUCCION
4,2 - 6 - 8 - 10 - 12 - 14 - 16 - 20 y 25
ALAMBRES GALVANIZADOS - ALAMBRE NEGRO - CAÑOS GALVANIZADOS
OLEGARIO V. ANDRADE 280 — CIUDAD — TELEFONO 245103
5|8|F|80643|9|8

FAMILIA ALEMANA
Necesita alquilar casa o dpto. amoblada, s/intermediarios.
PATRICIAS MENDOCINAS 1427
TELEFONO 253853
5|8|F|80629|5|8

TRACTOR 780
FIAT
PERFECTO ESTADO
FUNCIONAMIENTO
VENDO c/o SIN PALA
LAS CAÑAS y AVENIDA ACCESO
5|8|F|80654|5|8

Avisos Clasificados

(Viene de la Pág. anterior)

Compra y Venta de Propiedades

EN MAIPU, Coquimbito, vendo casa desocupada, 80 % de ladrillos, a 50 metros ómnibus. Avellaneda 337. Villa Nueva. Teléfono 260012. 5|8|T|5666|6|8

E. CIVIT, hermoso terreno con amplio frente, total 303 mts. Cont. y facilidades. Recibimos propiedad menor valor. Chacras de Coria: 600 mts., zona Vistalba, agua y luz; Avda. de Acceso, 4½ Has., ideal para cámping. Lote Villa Anita: 300 mts. Contado y facilidades. Inf.: Mengoni. Colón 428, Tel. 246295.
5|8|F|80622|5|8

E/LAS HERAS casa c|2 dormitorios y dependencias necesita Inmobiliaria Las Heras, contado hasta $ 45.000.00 Tel. 252432.
5|4|C|54|5|8

FINCA Tres Porteñas, 20 Has., 2 casas, pozo, tractor, riego, pesos 1.900.000, r|casa. Gutiérrez 375.
5|8|C|A,

FINCA 12 Has., G. Andrés, casa, pozo electrificado, regadío, pesos 950.000, r|casa, financio. Gutiérrez 375.
5|8|C|38|5|8

FINCA vendo a 5 kilómetros plaza Maipú, sobre pavimento; 17 hects. uva tinta, luz y fuerza, agua corriente, ómnibus en puerta. Avellaneda 337. - Villa Nueva. Tel. 260012.
5|8|T|5666|6|8

LOTES San Francisco del Monte, 3.000 y 4.000 m2., a 150 m. calle 9 de Julio. Desde $ 37 el m2. Vendo: Francisco Gómez Mansilla, Chile 838, Mendoza.
4|8|F|80454|5|8

LOTE Carrodilla, Vendo 1.500 mts. 1|casa quinta. R. S Peña 308. - Facilidades. Renta Part. T. 216468 Mendoza.
5|8|C|18|5|8

LOTE s|c Manuel A. Sáez, (San José), interno 200 mts. "Andes". Dorrego 123 Tel. 242917.
5|8|C|49|5|8

LOTE vendo Barrio Minotto, 100 mts. (Desocupdo), 1 pieza y baño. "Andes", Dorrego 123, Tel. 242917.
5|8|C|49|5|8

LOTE G. Cruz, residencial, servicios completos y pavimento, c| facilidades, Venta urgente. San Martín 254. G. Cruz. T. 227011.
5|8|F|74546|5|8

PARRALES nuevos uvas finas 30 Has. s|ruta 7, casas, galpón, riego Cimalco. Acepto permuta por saldo. Ponce. 25 de Mayo 975.
5|8|F|80625|5|8

RIVADAVIA (Reducción) m|pavimento 1.000 Has. m$n. 100.000 por Ha. (Recibo valores). Pedro Vargas 595 - Teléfono 247693.
5|8|80619|5|8

TUNUYAN vendo lotes o total 8 Has. Ruta 40, fondo río, pesca, camping. Facilidades, permutas varias. San Martín Sur 730. G. Cruz. T. 224952 - 223397.
5|8|F|74579|7|8

VENDO casa y terreno sobre Avda. San Martín, excelente ubicación, 1.800 metros de terreno. Inmobiliaria Garibaldi, Garibaldi 464, Teléf. 243397.
5|8|F|80714|5|8

VENDO 7 Has. Fray L. Beltrán, ruta 7, Panamericana a 1 km. Tratar Ramponi 6388, B. Santa Ana. Teléfono 262719.
3|8|C|464|5|8

VENDO CAMPOS zona Laboulaye (Córdoba), con mejoras 80 a 2.000 hectáreas. Lionel Fenoglio. Sarmiento 28, Laboulaye. Teléfono 373 y 359.
4|8|C|729|5|8

VENDO casa, todo material, en $ 500.000,00, contado $ 350.000,00, ubicada en Dorrego 1045, de Dorrego. Teléf. 293494.
5|8|C|47|5|8

VENDO casa-quinta, variedad frutales. Próxima ciudad. San Martín 2658.
5|8|C|897|5|8

VENDO 2 lotes esquina en Dorrego, frente Av. Acceso. Tratar Juan Gualberto Godoy 675, Dorrego.
5|8|T|05688|5|8

VENDO sin intermediarios departamento interno 360 metros, permuto, tratar Sobremonte 1033, Dorrego, Gllén., familia Regules.
5|8|C|65|5|8

VENDO terreno 600 m2. a 100 m. de ruta. Rodríguez Peña. Tucumán 584. Dorrego.
5|8|F|74589|5|8

2 HAS. en Lavalle s|La Palmera, derecho de agua definitivo. Precio total $ 100.000 Cont. y fac. Vende Lima Suárez. P. Mendocinas 1427 - Ciudad.
5|8|F|80630|5|8

3 HAS. listas sembrar, regia casa, garaje, galpón, pileta, bomba 4, en Corralitos, vendo, permuto. Teléf. 225347.
5|8|C|950|5|8

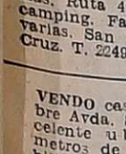

Compra y Venta de Negocios en General

1ra. OFERTA vendo boutique por no poder atender, regio local, bajo alquiler, instalaciones nuevas, teléfono; recibo vehículo. Tel. 259170. 5|8|T|5675|6|8

ATENCION vendo varios negocios, facilidades. Lamadrid 336, Cdad. Tel. 243820.
5|8|C|56|5|8

COMPRO taller de herrería artística y carpintería madera, mediano. Espejo 172, T. 292193|4.
5|8|F|80606|5|8

DESPENSA en Godoy Cruz, con mercaderías, vivienda en alquiler. Anticipo $ 3.000.000. Saldo convenir. José Federico Moreno 1575.
5|8|F|80664|6|8

MERCADO con propiedad vendo r|finca. Trabaja 10|4 diarios. San Lorenzo 231. Tel. 245272.
5|8|C|998|5|8

VENDO una despensa con excelente ubicación sobre carril Godoy Cruz. Tratar carril Godoy Cruz 3433. Villa Nueva Mendoza.
5/8/C/847/5/8

VENDO ropa y muebles de boutique de niños bebé. Tratar. Jujuy 136, Ciudad. de 17 a 20.30 hs.
5|8|C|11|6|8

Compra y Venta de Muebles

A AMITRANO martillero - Teléf. 247711. Aristides Villanueva 332, ofrezca muebles, antigüedades, maquinarias, artículos generales. Pagamos mejor. Anticipamos dinero.
9|6|F|2225|Pte.

A. SELLA - Tel. 247447 - Martillero Tiburcio Benegas 776, ofrezca muebles, artículos hogar, máquinas usadas, dinero en el acto.
11|2|F|6992|Pte.

A BENTURINO, tel. 244335-248730, ofrezca muebles, antigüedades, artículos en general. Colón 669.
3|3|F|Pte.

FABRICA de muebles ofrece sillas butaca, venta por mayor y menor. Tucumán 584. Dorrego.
5|8|F|74587|6|8

OPORTUNIDAD por ausentarme líquido muebles, heladera y T.V. Barrio Cano 6-6-3. De 9 a 18 hs.
5|8|C|27|6|8

SU PLACARD a medida especial para barrios "Plan 17 de Octubre" contado y financiado. Matienzo 2203, Guaymallén. Teléf. 258248,
5|8|T|5707|11|8

VENDO cama 2 plazas y m|luz. Brasil 276, Ciudad.
5|8|C|31|5|8

Compra y Venta de Automotores y Cubiertas

A AMI 8 1973, vende particular. Facilidades. Rioja 961, Mendoza.
4|8|C|376|5|8

A RENAULT 12/1972 y Fiat IAVA 1973. Particular vende - permuta. Jorge Newbery 718. Ciudad.
5/8/C/857/7/8

A PARTICULAR vendo Fiat 600 mod. 69 estado general muy bueno. Unicamente ctdo. Damián Hudson 306 Cdad.
3/8/C/882/6/8

A GARIBALDI Y COSTANERA: Fiat 600 - R - 1974; Renault 12/1973-1972; Falcon 1973-1972-1968; Cupé Torino 1972; Chevy 1972; 504 XSE 1973; Camionetas: Chevrolet 1974-1972; Fiat 1974-1972. Impecables.
5/8/C/854/6/8

A PARTICULAR vendo Ford, Falcon de Lujo, impecable, a toda prueba. O'Higgins 1890, Godoy Cruz, (Taller mecánico).
5|8|T|5693|6|8

A PRIMERA oferta vendo 2 Fiat 600 modelo 65 y 66 únicamente contado Tratar y ver Juan Gualberto Godoy 675, Dorrego.
5|8|T|5689|5|8

A CHEVROLET m-67, Estanciera m|61, Fiat 600 m|69 (2), Ford Falcon m|66, 4-S M|71, R-12 m|71, Rambler Clasic m|66, Fiat 1500 m|66, Camioneta Chevrolet m|72 y m|66, Renault 850 m|69, Chevrolet Super Sport 250 m|69, Peugeot 404 m|66, Motocarga m|61, 4-L m|64, contado y facilidades, permuto: San Miguel 1885, Las Heras.
5|8|C|54|55|5|8|D

A FIAT 1.100 - 63, mejor que nuevo, contado y cuotas. Avellaneda y Godoy Cruz, Villa Nueva.
5|8|F|13763|5|8|D.

A CHEVROLET super 67, contado y cuotas. Avellaneda y Godoy Cruz Villa Nueva.
5|8|F|13995|5|8|D.

A VALIANT IV, 68. impecable, recibo permuta. Godoy Cruz y Avellaneda, Villa Nueva.
5|8|F|13935|5|8|D

A RENAULT 63, pintura a elección, contado 18.000 y cuotas. Godoy Cruz y Avellaneda, Villa Nueva.
5|8|F|13900|5|8|D

A ESTANCIERA 53, 16.000 y cuotas. Avellaneda y Godoy Cruz. Villa Nueva.
5|8|F|13899|5|8|D

A FORD 40, cupé Plymouth 39. Plymouth 47 6.000 y cuotas. Godoy Cruz y Avellaneda. Villa Nueva.
5|8|F|13893|5|8|D.

AUTOMOTORES vendo: Fiat 128 Familiar 0 km.; Fiat 600; Renault "4L"; Gordini; Pick-Up Peugeot; Citroen; Rastrojero; IAVA. Permutas. Financiación. - "Beltrán 2060 (Barrio Bombal), Godoy Cruz".
5|8|F|80653|5|8

AUTOMOVILES: Fiat 125 m|1973, Rural Fiat 1.500 m|1969, cupé Fiat 1.500 m|1959, Fiat 600 m|1967, Potro Buggi Fiat 600 equipado, R-6 m|1971, Siam Di Tella m|1961, Kaiser Carabela m|1950, furgoneta Renault 4-F m|1935 vendo permuto. San Martín 67, Las Heras metros Coronel Dias (Gomería).
5|8|C|54|6|8

ATENCION: particular vende Fiat 600/1969, buen estado. 2º Bº UNIMEV, M. 14, Tel. 261694.
5/8/C/885/5/8

AUTOMOVILES diferentes marcas y modelos. Vendo, permuto p| casas o lotes algo edificadas modestas. San Martín 447, Ciudad.
5|8|F|80611|7|8

AUTOMOVIL Peugeot 404 - 1974 nuevo, vendo o permuto, facilidades. 9 de Julio 2209.
5|8|C|02|5|8

AUTO Rambler Ambassador 990|67, vendo, permuto. Facilidades. - Alem 356, Ciudad.
5|8|C|15|7|8

AMI-8 1972, muy bueno, vendo. Recibo documentos uva, vino. Facilidades. - Rioja 1448 - Mendoza.
5|8|F|80559|5|8

AMI 8 - 71 vendo. Maza 661.
5|8|C|920|6|8

ATENCION vendo varios automóviles, facilidades. Lamadrid 336, Ciudad, Tel. 243820.
5|8|C|56|5|8

APROVECHE Torino cupé 1967, excelente, Fiat 600-65. Ford 1936 y Chevrolet 1946. Emilio Civit 75, Ciudad.
5/8|C|30|5|8

ATENCION: R-6, 1971, radio, pesos 60.000 y cuotas. Renault 1969, $ 35.000 y cuotas. Renault 1968, $ 30.000 y cuotas. Renault 4L, 1966, $ 30.000 y cuotas. Renault 1961, $ 18.000 y cuotas. San Martín 2717, C.
5|8|C|961|5|8

ATENCION: Fiat 128, 1971, $ 60.000 y cuotas. Fiat 1500, 1968, $ 40.000 y cuotas. Fiat 600, 1963, 25.000 y cuotas. Fiat 1100, 1962, $ 30.000 y cuotas. San Martín 2717, C.
5|8|C|961|5|8

ATENCION: Torino 380, S $ 60.000 y cuotas, 1970. Falcon 1967, pesos 50.000 y cuotas. Chevrolet 1967, $ 40.000 y cuotas. San Martín 2717, C.
5|8|C|961|5|8

ATENCION: Rastrojero 1969, radio, perfecto estado, $ 120.000 y cuotas. Recibo camioneta o auto. - San Martín 2717, C.
5|8|C|961|5|8

ATENCION: Rambler Rural 1962, $ 20.000 y cuotas. Estanciera 1963, $ 20.000 y cuotas. Jeep 1958, carrozado, $ 20.000 y cuotas. San Martín 2717, C.
5|8|C|961|5|8

ATENCION: Camioneta Ford 1946, 6 cilindros, de fábrica, $ 15.000 total. Ford 1933, motor chico, total $ 15.000. San Martín 2717, C.
5|8|C|961|5|8

BERGANTIN 1961 motor 0 Km. $ 19.500 y facilidades o permuto. O'Brien y Alberdi - San José.
5|8|F|80569|6|8

COMPRO unidades usadas, modelo 62 en adelante. Buenos Aires 344, Mza.
1|10|F|31470|Pte

CAMIONETA Peugeot T-5-B, mod. 404, 73, impecable con 30.000 km. San Martín 2020, G. Cruz (hor. de comercio).
3|8|F|80088|5|8

CITROEN 3 CV, 0 km. Ver Lavalle 333, Ciudad. T. 258491.
3|8|C|530|5|8

COMPRO auto pago en el acto contado. Belgrano 1250, Godoy Cruz.
5|8|C|936|5|8

COCHERA vendo, planta baja Edificio Rivadavia 239. Tratar Espejo 216.
5|8|C|945|7|8

COMPRO Dodge 1500 R-12 128. Modelo 72 adelante. Entrego 128-72, Pago diferencia contado. - Gutiérrez 587, Local 6. Ciudad.
5|8|C|946|6|8

CAMIONETA Dodge Diesel, nueva, vendo. Facilidades. Permutas. R| documentos uva o vino. Rioja 1448, Mendoza.
5|8|F|80650|6|8

CUPE Torino, 67, única mano, 20% contado y 24 meses, permutas. San Martín Sur 1458. G. Cruz.
5|8|F|74584|5|8

CITRONETA, vendo, 3 C-V, m|70 o permuto por Fiat 600. Colón 829, Godoy Cruz.
5|8|F|74575|5|8

COMPRO camioneta 70|74, contado, facilidades. Lavalle 235, G. Cruz. Tel. 220800.
5|8|F|74571|5|8

CITROEN 2 C-V, m|1968, impecable, r|permuta y grandes facilidades. San Martín 401. Godoy Cruz.
5|8|F|74567|6|8

CAMIONETA Apache 62; Jeep IKA carrozado 60. Avellaneda 630, Villa Nueva.
5|8|F|80663|5|8

CAMIONETAS Chevrolet 1961 y 1967 m|buenas vendo - permuto - facilidades. Alem 356. Ciudad.
5|8|C|15|7|8

CUPE Torino T.S. 71, nueva, vendo ó permuto, facilidades. 9 de Julio 2209.
5|8|C|02|5|8

CITROEN 67 perfecto estado, mínimo contado y 24 meses, permutas. San Martín 1458. Godoy Cruz.
5|8|F|74585|5|8

CIRCULO CITROEN 3CV 7 cuotas, transfiero o permuto, Tel. 259004.
5|8|C|37|5|8

CUPE Polara 1972, impecable, con garantía escrita. Permutas. Recibo documentos uva, vino. Facilidades. Rioja 1448, Mendoza.
5|8|F|80557|5|8

CITROEN Ami 8 - 1972 $ 60.000 contado, resto 24 cuotas, recibimos documentos de uva, vino, permutas - financiación - Rioja 1448 - Mendoza.
5|8|F|80560|5|8

CHEVROLET 400 1968 $ 32.500 y facilidades o permuto. O'Brien y Alberdi - San José.
5|8|F|80565|6|8

CHEVROLET Bel Air 1958, impecable, $ 9.900 y 24 meses. Permutas. Don Bosco 40.
5|8|C|931|5|8

DIESEL camioneta Chevrolet de fábrica. Recibo auto, Rawson 701, control micros Panquehua.
5|8|C|941|5|8

DODGE Gran Turismo 1969, pesos 55.000 contado y 30 cuotas. Recibimos documentos de uva, vino, permutas, financiación. Rioja 1448 - Mendoza.
5|8|F|80555|5|8

DIESEL camioneta Dodge, vendo, permuto. Facilidades. San Juan 1457, Mendoza.
5|8|F|80648|6|8

DODGE Polara Cupé 1972, con garantía escrita, 6 cilindros, pesos 90.000 contado y 30 cuotas. Recibimos documentos de uva, vino, permutas, financiaciones. Rioja 1448 - Mendoza.
5|8|F|80556|5|8

DODGE Polara M-69, impecable r|permuta y grandes facilidades. San Martín 401, G. Cruz.
5|8|F|74553|6|8

ESCAPES y silenciadores, venta, colocación y reparación "Martínez". Alberdi 648, S. José.
11|7|C|21|9|8

ESTANCIERA m-1965, nueva, r| permuta y grandes facilidades, San Martín 401, G. Cruz.
5|8|F|74549|6|8

FIAT 128, 75, 0 km. a retirar de agencia. Buen precio, San Martín 2020, G. Cruz (horario de comercio).
3|8|F|80085|5|8

FIAT 600, mod. 69, impecable, vendo hoy primera oferta razonable de contado. O'Brien 840, San José.
3|8|C|514|5|8

FIAT 600, mod. 71, 2ª Serie, a toda prueba, facilidades. Ver: Lavalle 333, Cdad. T. 258491.
3|8|C|530|5|8

FIAT camioneta Multicarga 1500, m|70, vendo. San Martín 1390 y Necochea, Ciudad.
4|8|C|700|6|8

FIAT 1.500 1969 vendo. Benavente 4457 - Villa Nueva.
5|8|T|5669|5|8

FIAT 1.500, rural 1958, $ 58.000 contado y 24 cuotas. Recibimos documentos de uva, vino, permutas, financiación. Rioja 1448. Mendoza.
5|8|F|80549|5|8

FIAT 1.500, rural 1965, $ 46.000 contado y resto 24 meses, recibimos documentos de uva-vino, permutas, financiaciones. - Rioja 1448. Mendoza.
5|8|F|80548|5|8

FIAT 1500, rural Familiar, 1972, $ 62.000 contado y resto 30 cuotas. Recibimos documentos de uva, vino, permutas, financiación. Rioja 1448, Mendoza.
5|8|F|80550|5|8

FIAT 1.300 1974, flamante, pesos 70.000 contado, resto hasta 30 meses. Recibimos documentos de uva, vino, permutas, financiación. Rioja 1448. Mendoza.
5|8|F|80551|5|8

FUERA de bromas lo quiero vender De Soto 38, Pontiac 46, líquido en oferta. San Martín 2764 Las Heras.
5|8|C|930|5|8

FIAT 600 - 68, chapa Mendoza, oportunidad revendedores, facilidades. San Martín Sur 1458. Godoy Cruz.
5|8|F|74586|5|8

FIAT 1100 1963 impecable $ 24.000 y facilidades o permuto. O'Brien y Alberdi - San José.
5|8|F|80573|6|8

FIAT 800 Cupé 1967 motor 0 Km. $ 32.000 y facilidades o permuto. O'Brien y Alberdi, S. José.
5|8|F|80567|6|8

FIAT 1600 M-70 nuevo, r|permuta y grandes facilidades. San Martín 401, G. Cruz.
5|8|F|74557|6|8

FIAT 1100 M-1962, impecable, r| permuta y grandes facilidades, San Martín 401, G. Cruz.
5|8|F|74547|6|8

FIAT 600, m|1970, impecable, r| permuta y grandes facilidades. San Martín 401, G. Cruz.
5|8|F|74563|6|8

FIAT 600, 68, 60.000 contado. Gualberto Godoy 1258.
5|8|F|80662|5|8

FIAT 125 cupé modelo 1974 única en Mendoza urgente vendo o permuto mayor o menor precio. San Martín 3420. Ciudad.
5|8|T|05707|5|8

FIAT 1100 - 200 km. nuevo pesos 60.000 contado Paseo 128. Tel. 240074. Gllén.
5/8/C/890/6/8

FIAT 1100 61|63. Bueno, permuto. Contado y financio. Olegario V. Andrade 641.
5|8|C|10|5|8

FALCON Futura 67, muy bueno. Permuto. Contado. Financio. - Olegario V. Andrade 641.
5|8|C|10|5|8

FIAT 600|67 estado general muy bueno, motor reparado 0 km. Vendo. Facilidades. Alem 356. Ciudad.
5|8|C|15|7|8

FIAT 128, 1971; 600, 1969, mendocinos, oferta. Facilidades. Cayetano Silva 2740, 6ª Sección.
5|8|C|968|6|8

FIAT 600 - 1972 $ 120.000. Avenida España 1235, 5to. Piso 35.
5|8|C|996|5|8

FIAT Multicarga 1500. Mejor que nueva. Permuto. Olegario V. Andrade 641.
5|8|C|10|5|8

FIAT 1300 IAVA, 74, vendo, pesos 205.000 total, con pequeña deuda Agustín Alvarez 719, Cdad.
5|8|C|976|5|8

FURGONETA Renault 4 1965 impecable $ 24.500 y facilidades o permuto. O'Brien y Alberdi - San José.
5|8|F|80577|6|8

GORDINI 1965 nuevito $ 21.500 y facilidades o permuto. O'Brien y Alberdi - San José.
5|8|F|80571|6|8

HOY $ 4.000.000 menos del precio oficial vendo Dodge 1500 Mod. 75 automático tiene deuda. San Martín esq. Córdoba Ciudad.
5|8|C|941|5|8

JEEP Petitero, nuevo, r|permuta y grandes facilidades. San Martín 401. G. Cruz.
5|8|F|74565|6|8

JEEP Ika 1966 carrozado impecable vendo, facilidades. Emilio Civit 75, Ciudad.
5|8|C|30|5|8

LAMBRETA Inocenti, impecable, permuto, facilidades, compro motonetas. - San Miguel 1833. Las Heras.
5|8|C|54|5|8

NECESITO aprendices adelantados pintor, edad 14 a 17 años. Alberdi 570 - San José.
5|8|T|05676|5|8

OPEL Rekord 1958, falta pintura, vendo. Facilidades. Alem 356, Ciudad.
5|8|C|15|7|8

OPORTUNIDAD. Vendo taladro eléctrico 13 mm. p|nuevo y esmeril con eje completo con mandril 2 piedras y pulidora. Chacabuco 1546. V. Hipódromo. Teléf. 227703.
5|8|C|25|5|8

PEUGEOT 504 vende profesional por ausentarme modelo 70. Rivadavia 430 1er. Piso, Dpto. 9. Tel. 245970.
5|8|C|994|7|8

PARTICULAR compro camioneta 60 al 70. Entrego Renault impecable y efectivo. San Martín 145, Las Heras. T. 216980.
4|8|C|585|5|8

PEUGEOT 504 1972, una joya, pesos 65.000, saldo hasta 24 meses. Recibimos documentos de uva, vino, permutas, financiación. Rioja 1448. Mendoza.
5|8|F|80552|5|8

PICK-UP 55 Mercedes Diesel. Vendo barata. Pedernera 744. San José.
4/8/C/849/5/8/AD

PEUGEOT 404 Diesel 1975 nuevo. Vendo. Contado. Damián Hudson 253. Ciudad.
5|8|C|921|5|8

PARTICULAR vende Peugeot 504 XSE 1973, como nuevo. Olascoaga 965, Gllén., Mza.
5|8|C|983|6|8

PARTICULAR vende Ami 8, modelo 1972, excelente estado, 9 de Julio 1160. Piso 4. Dep. 4. Después de 13 horas.
5|8|C|21|6|8

PEUGEOT 404, 1970, vendo, precio de ocasión, muy buen estado. - Colón 496, G. Cruz. Tel. 226286
5|8|F|74572|6|8

RENAULT 6, dueño, vendo, modelo 70. Visitar de 14 a 19 hs. Monteagudo 325. Godoy Cruz.
5|8|F|74576|5|8

RURAL R-12 1975, 0 Km. $ 240.000 contado. Nicolás Avellaneda 648 Ciudad (por la tarde).
3|8|F|80253|5|8

RENAULT 4-L 1968 vendo. Benavente 4457. Villa Nueva. Teléfono 261155.
5|8|T|5669|5|8

RENAULT 4 1968 impecable pesos 32.500 y facilidades o permuto. O'Brien y Alberdi - San José.
5|8|F|80575|6|8

RENAULT R-12 Breack 74 nuevo, vendo o permuto, facilidades. - 9 de Julio 2209.
5|8|C|02|5|8

¡REGALO! camioneta Chevrolet 1969 y permuto por coche. Ituzaingó 2810, Ciudad.
5|8|C|956|5|8

RURAL Rambler 1971 impecable. Vendo vería de 10.00 a 18.00 hs. Aristóbulo del Valle 633. Cdad.
5/8/C/860/5/8/D

RENAULT 1962 flamante radio calefacción, permuta, facilidades. - Belgrano 1250, Godoy Cruz.
5|8|C|936|5|8

RASTROJERO 67 impecable chapa Mendoza vendo o permuto, mayor o menor precio. San Martín 3420. Ciudad.
5|8|T|05700|5|8

RAMBLER Ambassador 67, bueno. permuto. Contado. Financio. Olegario V. Andrade 641.
5|8|C|10|5|8

RASTROJERO Diesel 1962, c|cúpula. Ideal reparto, vendo. Facilidades. Alem 356, Ciudad.
5|8|C|15|7|8

RENAULT Dauphine 1961 precio total $ 36.000. Recibo moto|neta. Alem 356. Ciudad.
5|8|C|15|7|8

RENAULT R-12 1971, flamante, $ 60.000 y 24 cuotas. Recibimos documentos de uva, vino, permutas, financiaciones. - Rioja 1448 - Mendoza.
5|8|F|80553|5|8

RURAL Rambler 1966 $ 34.500 y facilidades o permuto. O'Brien y Alberdi. San José.
5|8|F|80581|6|8

RENAULT Dauphine 1964, varios, garantidos $ 19.500 y facilidades o permuto. O'Brien y Alberdi. San José.
5|8|F|80579|6|8

RENAULT 4 M-1968, nuevo, r| permuta y grandes facilidades, San Martín 401, G. Cruz.
5|8|F|74561|6|8

RENAULT 6 M-1970, impecable r|permuta y grandes facilidades, San Martín 401, G. Cruz.
5|8|F|74559|6|8

RANAULT Gordini, 1963, muy bueno en línea general, vendo. Las Heras 530, Godoy Cruz.
5|8|F|74582|5|8

SIAMBRETTA 125 Innocenti, vendo. Sgto. Cabral 284 Cdad. (a 100 m. de Bomberos).
5|8|C|899|6|8

SIAMBRETA lujo nueva. Permuto. Facilidades. Compro motos. San Miguel 1833, Las Heras.
5|8|C|54|5|8

TORINO Gran Routier, 0 km. patentado, dirección de potencia, oportunidad, facilidades. Ver: Lavalle 333, Cdad. T. 258491.
3|8|C|530|5|8

TORINO Cupé 1969, joya mecánica, permuto, facilidades. Belgrano 1250, Godoy Cruz.
5|8|C|436|5|8

TAUNUS M-1958, impecable r| permuta y grandes facilidades, San Martín 401, G. Cruz.
5|8|F|74551|6|8

TRACTOR Fiat viñatero a oruga (auricol) vendo tratar en Ejército Libertador 257, Maipú, Mendoza.
5|8|C|16|6|8|AD.

VENDO Fiat 128 buen estado. Las Heras 384. Ciudad.
5|8|T|5671|6|8

VENDO cabezal bomba inyectora industrial. Lavalle 486. San José - Gllén.
5/8/C/893/5/3

VDO. CAMION Ford 37 C motor 46, 7 gomas semi nuevas, volquete, caja metálica, recibo materiales construcción 50 por ciento, resto convenir. Ver y tratar: todos los días de 9 a 20 hs. Calle Mitre 166. Maipú.
5/8/C/888/5/8

VENDO Renault 12 modelo 72, perfectas condiciones, únicamente al contado. Mariano Moreno 785. Ciudad.
5/8/C/880/6/8

VENDO Dodge 1500 Mod. 72, con deuda, Godoy Cruz 2315. Dorrego, Tel. 262165.
5|8|C|942|6|8

VENDO o permuto negocio Despensa por taxi. Dorrego 934, Gllén.
5|8|C|943|9|8

VENDO o permuto Chevy SS modelo 1970 por casa, coche Fiat o Peugeot. Calle Pampa 2802. San José, frente línea 7.
5|8|C|944|5|8

VENDO motor Perkins 83 reparado completo. Teléfono 291990. Paso de los Patos 235 - Dorrego.
5|8|T|05704|5|8

VENDO motoneta Sachs 98 cc., pesos 4.000. Perito Moreno 1261, Godoy Cruz.
5|8|C|981|5|8

VENDO Círculo Citroen Ami 8 15 cuotas 20.000,00. Ibarbourou 231, Godoy Cruz.
5|8|C|997|5|8

VALIANT III 1966 $ 48.000 contado y hasta 30 cuotas el resto 24 meses, recibimos documentos de uva, vino, permutas, financiaciones. Rioja 1448, Mendoza.
5|8|F|80554|5|8

VENDO Renault m|1961. Calle: Olegario V. Andrade Nº 355. Dorrego. Teléf. 291854.
5|8|C|03|6|8

VALIANT IV particular c|nuevo, vendo. - Teléfono 227189.
5|8|C|00|7|8

VENDO Fiat 600 m|65 precio a convenir. Remedios Escalada 2609. Dorrego.
5|8|C|05|5|8

VENDO chequera Escudería 80 Fiat 128, 19 cuotas. Perú 741 hora 9, 13, 16 y 20.
5|8|C|917|6|8

VENDO Peugeot 403, 60.000, contado. Garibaldi 109, Ciudad.
5|8|C|41|5|8

**VENDO

GALPONES y TINGLADOS
A MEDIDA
PRECIO FIJO E INAMOVIBLE
TINGLATECHO
Zizzias 450 - Benegas - Godoy (altura 2400).
San Martín 1955 - Godoy Cruz - Mendoza - Teléfonos 221765 - 248402 - 290078 - 248279.
5|8|F|80593|31|8|A

PARA ACAPARADORES!!!
Gran Quincena de los Aparadores
Aparadores, fina terminación, en aglomerados y frente laminados!!!
MEDIDA 2 m. ... $ 4.980 MEDIDA 1,50 .... $ 4.850
MEDIDA 1,80 .... $ 4.900 MEDIDA 1,30 .... $ 4.500
MERCADO DE MUEBLES
CAMBIA VIEJOS MUEBLES POR NUEVOS
Guillermo Molina 114 - Dorrego y Salta 1313 - Ciudad
2|8|F|79996|5|8

CONSTRUCCIONES SANDOVAL
"TALLERES FISCHER"
Comandante Torres 191 - Teléfono 21923 - San Rafael
VENDEMOS:
Cemento portland "El Gigante". Chapas de acero inoxidable y negra, enteras o cortadas a medida. Hierros redondos desde 8 mm. a 30 mm. Hierros trafilados. Hierros ángulos, doble T, etc. Electrodos comunes y de acero inoxidable. Grapas galvanizadas para techador.
CONSULTENOS
TENEMOS LOS MEJORES PRECIOS DE PLAZA
5|8|F|80498|5|8

FELIPE BELLENE
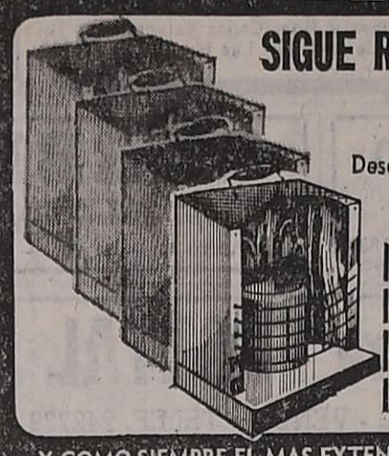
SIGUE REGALANDO ESTUFAS
Desde $599
GRAN SURTIDO EN ESTUFAS DE CUARZO, KEROSENE Y A GAS.
Y COMO SIEMPRE EL MAS EXTENSO SURTIDO EN ARTICULOS DEL HOGAR | CREDITOS
FELIPE BELLENE La Casa que le conviene
ENTRE RIOS 89 y SAN MARTIN 940

AUTOS USADOS
Automóviles
Renault R 12 .... 72 Verde metalizado
Dodge Polara ..... 73 4 puertas - blanco
Fiat 1500 Rural .. 72 Familiar - lacre
Peugeot 504 ..... 72 Amarillo
Citroen AMI 8 ... 72 Azul
Dodge Polara .... 72 Cupé - blanco
Fiat 1500 Rural ... 68 Verde
Dodge GT ..... 69 Verde claro
Dodge Polara .... 68 Verde metal
Valiant IV ..... 67 Verde metal
Valiant III ..... 66 Blanco
Fiat 1500 Rural Familiar ..... 65 Gris claro
Fiat 600 73
Camionetas
Dodge D-100 ..... 74 Amarilla
Ford F-100 ..... 71 6 Cilindros
Ford F-100 ..... 69 Blanca
Chevrolet 68
Recibimos Documentos de Uva - Vino
FINANCIACION HASTA 30 MESES
PRIMO MESCHINI
CONCESIONARIO DODGE
Rioja 1448 - San Juan 1457
Tel. 250800 - Mendoza
5|8|F|80557

AUTOMATICA DODGE COUPE
1973, impecable, 18.000 Km. reales. VENDO APURADO
RIOJA 1310 — MENDOZA
4|8|C|680|5|8

ORO ALHAJAS (en desuso)
Supero Cualquier Oferta
9 DE JULIO 1455
Escritorio 3 (frente Casa Arteta)
4|8|C|762|8|8

TURBA
DE PRIMERA CALIDAD
— VENDO —
CARRIL NACIONAL 5501
RODEO DE LA CRUZ - T. 261539
5|8|F|80614|5|8

Tractor Oruga
Fiat 331, adaptable para viña angosta, 40 HP., última serie, reparado a nuevo totalmente, VENDO. - Verlo en: Mansilla 755. San José. Guaymallén. Teléfono 261630.
5|8|F|80503|5|8

VENDEDOR
Compañía industrial proveedora de empresas SOLICITA VENDEDOR con conocimientos y experiencia en ventas.
Av. ESPAÑA 1151 - MENDOZA
31|7|F|79553|5|8|A

VENDO 28.000 M²
EN CHACRAS DE CORIA - $ 70 EL M2.
Poste Restante F. H. (27) - Diario LOS ANDES
5|8|C|842|843|6|8

COMPRO TALLER
HERRERIA ARTISTICA
MEDIANO O CHICO
ESPEJO 172 TELEFONO 292193/4
5|8|F|80605|5|8

ORO
PLATA - PLATINO - BRILLANTES
Compro al mejor precio de plaza. O. F. $ 270. VOY A DOMICILIO. Sarmiento 50, Local 5, Tel. 244960.
4|8|C|477|13|8

Camiones Volcadores
NECESITO
y Pala Cargadora
mediana. Trabajo cerca en forma permanente.
SOBREMONTE 229 — DORREGO
5|8|C|869|5|8

¡ATENCION!
Instalación de agua, gas, cloacas. Pedir presupuestos sin compromiso. - Facilidades de pago - Matriculados.
J. F. MORENO 1407 — TEL. 254647 — MENDOZA
3|8|F|80091|5|8|A

HUEVOS
FRESCOS DE GRANJA
$ 13,50 la Docena
EN FERIA GUAYMALLEN
PUESTO 594 - MENDOAVICOLA
5|8|C|872|873|5|8|A|D

MUEBLES RUSTICOS
ARTESANALES CHILENOS
FABRICA Y UNICO LOCAL DE VENTAS:
ESPEJO 33 (Alt. San Martín 1300) - DEPARTAMENTO LAS HERAS
5|8|C|895|5|8

ORO
LA MEJOR COTIZACION
COMPRAMOS AL MEJOR PRECIO RESCATO POLIZAS. PLATA
NECOCHEA 62 — LOCAL 11
5|8|C|935|9|8

Avisos Clasificados

(Viene de la Pág. anterior)

Ocupaciones Varias Pedidas

A. MODISTA costurera. Presentarse c|muestra. Galería Plazza Local 45. 5|8|C|984|5|8

A LAVADORA - Planchadora. Urgente. Mitre 2557. 5|8|C|925|5|8

A 10 JOVENES ambos sexos buena presencia, importante empresa necesita incorporar a su departamento de promoción y ventas. Presentarse con documentos. Mitre 521, 1er. Piso, Dpto. 15 - Ciudad de 8 a 12 hs. únicamente. 5|8|C|859|5|8

A JOVENES mayores necesitamos para levantar palos de bowling. Presentarse diariamente después de 18 hs. Salta 529, G. Cruz. 5|8|C|875|5|8

ALQUILO salón con máquinas para taller de confección con teléfono. José F. Moreno 2115 - Ciudad. 5|8|T|05667|5|8

AUTOMOVIL Club Argentino, necesita cobrador cuotas sociales, con experiencia. Edad de 30 a 40 años. S. Martín 953. 5|8|C|24|6|8

D BUJANTE publicitario, productores, relaciones públicas para publicación. Rivadavia 215, 3º P.B. 5|8|C|32|5|8

MATRIMONIO joven sin hijos para atender casa familia corta. P. de los Andes 1126. T. 256720. 5|8|F|80504|5|8

NECESITO cadete con bicicleta. Espejo 772. Ciudad. Presentarse de 8 a 12 horas. 5|8|T|05702|5|8

NECESITO sereno buena presencia. Preferentemente soltero - buen sueldo $ 280.000 mensuales. De 22 a 8 hs. Belgrano 1693 Godoy Cruz. Micro 1 - 2 de plazoleta Barraquero 2 cuadras a la izquierda. 5|8|T|05684|6|8

NECESITO ayudante mecánico. - Colón 496, Godoy Cruz. 5|8|F|74574|5|8

NECESITAMOS persona mayor de edad para promoción. Martín Zapata 131(continuación Montevideo). 5|8|C|903|5|8

NECESITO oficial y medio oficial albañil. Olascoaga 965. S. José. 5|8|C|838|5|8

PERITO Mercantil con experiencia antecedentes. Jornada completa. Sarmiento 233. Cdad. 5|8|C|962|5|8

RECIBO todo tipo de mercaderías en consignación. Av. España Nº 2451. 5|8|C|35|5|8

SRTA. mayor, 18 años. Sueldo $ 10.000, diarios y comisión para Wyskería de 1ra. clase. San Martín 30 Dto. B. Mendoza. 5|8|C|969|7|8

SECRETARIA buena presencia necesito. Edad mínima 20 años, muy competente. Tratar en Don Claudio, Tiburcio Benegas 744. Mendoza. 5|8|C|960|5|8

VENDEDORES: Importante empresa, seleccionará 5 vendedores (preferentemente con experiencia en venta de libros). Full-Time. San Martín 1672, Galería Ruffo, local 10, Mendoza, de 9 a 13 horas y de 15 a 19 horas. 5|8|C|09|5|8

OFRECIDOS

A REPARACIONES electricidad, plomería, carpintería. Pintura de obras. Trabajos inmediatos. Tel. 246920. 4|8|C|18|8

ENFERMERA para compañía o institución. Srta. Giménez. - G Molina 412 - Dorrego. 5|8|C|877|5|8

SE OFRECE topógrafo chilena egresada Universidad Técnica. Escribir Poste Restante: B. (2), Diario LOS ANDES. 18|7|C|357|19|8

Ofrecidos Varios

EMPRESA GODOY CRUZ
A DESTAPAR CLOACAS
DE URGENCIA
Teléfono 244064
Atiendo: Luján - Maipú - Chacras de Coria. Destapo cañerías de agua caliente con equipos modernos. Plomería, limpieza de calefones y cocinas. 4|8|C|781|6|8

EMPRESA NUEVA YORK
A DESTAPAR CLOACAS
Teléfono 246529
Reparo y limpio calefones en el día. Sopleteo de cañerías de agua caliente. Instalo estufas. 4|8|C|781|6|8

A DESTAPAR cloacas desagües, calefones gas, plomería. "Trabajos garantidos". Tel. 250617. 3|10|F|39365|Pte.

A DOMICILIO reparamos heladeras familiares, comerciales, lavarropas. Asesoramiento gratis. - Teléfono 260136. 7|9|F|25946|Pte.

CALEFONES a gas ex- ente reparamos - neos y térmicos". 238 Ciudad. Te- 58853 y 261408. 30|7|C|332|28|8

A DESTAPAR cloacas, cañerías, gas, plomería. Tel. 242948. Juan B. Justo 564. Godoy Cruz. 1|8|C|919|920|15|8|D

A DESAGOTE pozos y cámaras sépticas, destape cloacales. - La Moderna. - Teléfono 243865. 2|8|C|205|1|9

A BUEN plomero gasista economico visitas gratis, calefones, cañerías, destapes. Tel. 216085. 2|8|C|70|8|8

A DOMICILIO reparaciones heladeras, lavarropas, cocinas, calefones. Salta 1989. Tel. 257280. 3|8|C|655|6|8

A DESTAPE cloacas, cañerías en general, reparación calefones. Servicio rápido. - Noguera. Teléfono 243865. 4|8|C|205|16|8

A COMPAÑIA Integral de Limpieza Teléfono 220283. Alfombras sueltas. Pisos alfombrados. Juegos de living. Encerado - Lustrado. Equipos modernos Trabajos garantizados. Rivadavia 956, Godoy Cruz (Mendoza) 4|8|F|80449|7|8

A CALEFONES, estufas, limpieza, instalación, destape cañerías agua caliente - Trabajos garantidos. Teléfono 255589. 4|8|C|734|8|8

A CONSTRUCCIONES, refacciones, techos, plomería, mosaicos, azulejos, pintura, yesería, facilidades. Tel. 293221. 5|8|C|42|9|8

A "DOMICILIO". Reparaciones lavarropas, calefones instantáneos, cocinas, estufas, urgencias. Rioja 355. Tel. 216496. 5|8|C|949|5|8

A DOMICILIO reparaciones heladeras, lavarropas, cocinas, calefones. Salta 1989. Tel. 257280. 3|8|C|655|6|8

A B/PRECIO, plomero gasista a domicilio urgente. Rioja 1800. Tel. 259901 y 255998. 5|8|C|904|7|8

A CALEFONES, lavarropas plomero, gasista, reparaciones, instalaciones, precios razonables. Atención inmediata. Tel. 246434. 5|8|C|926|10|8

A DESAGOTE de pozos y cámaras sépticas, destape cañerías. "La Higiénica". Brandsen 1344 - Dorrego. Teléfono 291126. 5|8|C|26|14|8

A DOMICILIO instalo, limpio y reparo cocinas, calefones, estufas, etc. Tel. 220734. 7|3|F|39502|Pte

A DESAGOTE de pozos limpieza de cámaras, Bº UNIMEV. M-6, C-18. - Tel. 261745. 11|3|F|40682|Pte.

A DOMICILIO arreglo bidet, inodoros, flotantes, cocinas y calefones cualquier tipo. - Teléfono 261593. 3|7|C|207|5|8

A. PLASTIFICAMOS pisos madera, pulidos, encerado, pintura de casas, plomería, gasista. Teléfono 250482. 19|7|C|525|17|8

A DESTAPAR cloacas, arreglo de artefactos sanitarios y gas, albañal, destape de cañerías agua fría y caliente, reparaciones en general, trabajos garantizados. - Teléfono 215092. 28|7|C|908|13|8

A DOMICILIO se ofrece plomero. Servicio rápido. Tel. 253929. 4|8|C|741|8|8

A DOMICILIO se ofrece plomero, servicio rápido. Tel. 220322. 4|8|C|741|8|8

A DOMICILIO se ofrece plomero. Servicio rápido. Tel. 257286. 4|8|C|741|8|8

A ARREGLOS de carpintería y lustrado. TE. 252812. 5|8|C|937|5|8

A CALEFONES instantáneos y térmicos, calefactores, lavarropas, plomería. P. Toso 691. Teléf. 224305. 5|8|C|995|6|8

ARREGLO y plastificado techos, trabajos albañilería y electricidad. Llamar Tel. 253555. 4|8|C|704|10|8

ALBAÑILERIA general. Refacciones. Impermeabilización de techos. Pintura. Trabajos urgentes. Tel. 226045. 5|8|C|874|5|8

ALBAÑILERIA refacción en general, impermeabilización de techos. Garantía. Trabajos en el acto. Teléfono 251849. 5|8|C|948|5|8

AZULEJISTA, trabajos particulares, pequeñas refacciones. - San Martín 2974, L. H. 5|8|C|10|5|8

COLCHONERO a domicilio, arreglamos colchones pullman y lana, toldos. Teléfono 259152. 4|8|C|763|5|8

ELECTRICIDAD: Reparaciones artefactos, instalaciones, lavarropas. Teléfono 255336. A domicilio. 5|8|C|914|5|8

IMPERMEABILIZACIONES tenga tejas, zinc, cielorrasos telgopor. Tel. 254475. Pintura garantía. 5|8|C|928|8|8

IMPERMEABILIZACION de techos y trabajos de construcción en general. Teléfono 260620. 5|8|T|05677|6|8

LUSTRAMOS, reformamos y tapizamos muebles. Tel. 261274. España 4048, Villa Nueva. 5|8|F|80658|8|8

PLOMERO destape cañería agua, cloacas, arreglo calefones, gas. Tel. 223449. 12|7|C|697|10|8

PERFECCION en cielorrasos premoldeados de yeso, económicos, rápida colocación. Garantidos. - Teléfono 248874. 30|7|C|461|5|8

PINTURAS interiores, impermeabilización terrazas, instalaciones y reparaciones eléctricas. A. Calle 414, Dorrego, Tel. 243359. 3|8|C|524|5|8

PLOMERIA, lavadoras, reparaciones a domicilio. Tel. 259370. 4|8|C|466|5|8

PLOMERO, gas, calefones, instalaciones, albañilería, pintura, impermeabilizaciones. Trabajos garantidos. Espejo 156. Teléfono 241914. 4|8|C|735|5|8

PLOMEROS, gasistas Instalación, reparación cañerías, calefones, estufas, cocinas T. garantidos. Tel. 259168. 4|8|C|746|9|8

PINTURA de casas y locales comerciales, lecreros. lustrado de muebles. Suipacha 844. T. 251139. 5|8|C|966|5|8

YESERIA, remiendos y nuevos, molduras difusas. Reparaciones en yeso en general. Facilidades de pago. Teléfono 215744. 5|8|T|05708|7|8

Labores Femeninas

TEJIDOS de punto, lana o fibra. Confeccionamos telas o prendas en máquina industrial. Precios mayoristas, con o sin materia prima incluida. San Martín 1190 piso 2º, Mendoza. 15 a 19 hs. Tel. 291674. 1|8|C|054|7|8

Ventas o Permutas

PERMUTO casa Godoy Cruz, todas comodidades, por departamento o casa Capital Federal. Sin intermediarios. Tel. 223663. 5|8|C|884|5|8

PERMUTO camioneta Chevrolet 1975, 0 km. por oficina. José M. Godoy 131. Las Heras. 5|8|C|908|5|8

Préstamos e Hipotecas

DOCUMENTOS hipotecarios, vendo, pago buen interés. T. 225013. 5|8|F|74542|5|8

Educacionales

A ALUMNOS secundarios preparamos tmaterias. Mucha experiencia. Buenos Aires 330, 5to. "F". Teléfono 253639. 30|7|C|342|13|8

INGRESO a primer año. Prepara Instituto Alicia. Morón 298, Tel. 290997. 5|8|C|986|7|8

Compra y Venta de Libros

COMPRO libros secundarios, primarios, novelas usadas - Voy a domicilio - Llamar hoy al Tel. 250801 - Rivadavia 29 Cdad. 3|8|C|5|8|

CASAS RODANTES Y EMBARCACIONES

NEVADA: Siempre de temporada. Jesús Serna 175. Maipú. 3|8|F|

EXTRAVIOS

GRATIFICARE devolución cachorro, Fox Terrier, pelo duro, blanco, marrón y negro. Extraviado en M. de Oca 1254, Dpto. 16, 2º Bº Comercio, G. Cruz, Mza. T. 221582. 5|8|C|23|5|8

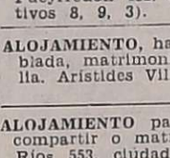

Pensión y Piezas Amobladas

A PERSONA sola, habitación amoblada, baño contiguo. Godoy Cruz 976. San José. 5|8|C|37|5|8

A TRES señoritas o caballeros alquilo habitación amoblada, cocina teléfono y lavandería. Salta 2376. 5|8|T|5692|6|8|D.

A UNA o dos Srtas. alquilo habitación amoblada casa familia. Tel. 259170. 5|8|C|879|5|8

A DOMICILIO envío viandas, 2 platos $ 50.000. Aristides Villanueva 217, Cdad. T. 245051. 5|8|C|953|5|8

ALQUILO pieza amoblada. José María Godoy 92 La Favorita (a 1 cuadra ciudad). Micros 1-2-6 y 15. 4|8|C|291|5|8

ALOJAMIENTO familiar p|caballeros, compartir, $ 65.000, comidas a estudiantes. Juan de Dios Videla 754. Ciudad. 4|8|C|774|6|8

ALOJAMIENTO a matrimonio solo o 2 señoritas. Granaderos 1489, Dpto. 3. 5|8|T|5705|5|8

ALOJAMIENTO caballeros, casa familia. Avda. España 1927, Ciudad. 5|8|C|985|14|8

ALQUILO habitación amoblada para matrimonio o caballeros. Pueyrredón 482. Ciudad. (Colectivos 8, 9, 3). 5|8|T|5670|5|8

ALOJAMIENTO, habitación amueblada, matrimonio e|casa familia. Aristides Villanueva 217, C. 5|8|C|953|5|8

ALOJAMIENTO para caballero a compartir o matrimonio. Entre Ríos 553, ciudad. 5|8|T|05686|5|8

ALQUILO habitación a señorita honorable, Buenos Aires 225, planta baja. 5|8|T|05687|6|8

ALOJAMIENTO muy distinguido, casa familia a señor honorable. teléfono 257994. 5|8|T|05679|5|8

CASA familia ofrece habitación amobiada a matrimonio y señorita. Morón 224. Ciudad. 4|8|C|776|5|8

CASA de familia da pensión a caballero o señorita para dormir. Morón 232. Ciudad. 5|8|T|5673|5|8

CASA de familia da hospedaje a caballeros c|s. pensión. T. 253308. 5|8|T|937|6|8

DISPONGO habitación amuebiada matrimonio o tres personas, tres cuadras terminal. Pascual Toso 295. San José. 5|8|C|990|5|8

DOY alojamiento a caballero, atención esmerada, precios económicos. Democracia 115, Godoy Cruz, (50 mts. supermercado VEA). 5|8|C|932|11|8

HABITACION para 2 ó 3 caballeros o matrimonio muy familiar. Montevideo 740. Ciudad. 5|8|T|5674|5|8

PLENO centro doy alojamiento matrimonio, caballero y señorita. San Lorenzo 19. Ciudad. 5|8|C|900|5|8

PENSION completa o alojamiento a caballero, casa familia, a c|San Martín. Lavalle 385, Godoy Cruz. 5|8|F|74590|6|8

SE ENVIAN viandas a domicilio. Rotisería Don Pedro - Tucumán 499 - Tel. 290673 - G. Cruz. 2|8|C|134|16|8

$ 35,00, por día, habitación, tcomodidades. Arizu 85, G. Cruz. 5|8|C|922|5|8

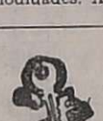

Arriendos y Cambios

A ALQUILERES, 100% seguridad, evite problemas de cobranza, cobre puntualmente, pague o no el inquilino Ud. cobra igualmente estas y otras ventajas le ofrecemos, alquile por nuestro intermedio, ganará tranquilidad y seguridad. Visite nuestras oficinas o solicite tasador scompromiso. "Provivienda". Perú 1214. Tel. 218277 y 255813. 1|8|C|929|7|8

A PROPIETARIOS conviene alquilar mediante nuestro sistema. Usted siempre cobra. Evitese dificultades. Diríjase a quien cuyo nombre y apellido inspira confianza. Pídanos amplia información. Usted alquilará mejor. José Federico Moreno. Ex director de la Cámara de Alquileres. - San Lorenzo 332. - Teléfono 249745. 5|8|C|-|7|8

A $ 7.000, 4 dormitorios, gran living - comedor, patio, cochera, dependencias. Inmobiliaria Garibaldi. Garibaldi 464. Tel. 243397. 5|8|F|80709|5|8

A $ 5.000, casa a estrenar en La Puntilla, 2 dormitorios, living - comedor, cochera, patio, dependencias. Inmobiliaria Garibaldi. Garibaldi 464. Teléf. 243397. 5|8|F|80710|5|8

A $ 8.000, casa a estrenar, 3 dormitorios, living - comedor, garaje, 2 baños, patio, jardín. Inmobiliaria Garibaldi. Garibaldi 464. Tel. 243397. 5|8|F|80711|5|8

A $ 10.000, casa a estrenar, 3 dormitorios, living-comedor, patio, cochera, jardín y dependencias. Inmobiliaria Garibaldi. Garibaldi 464. Tel. 243397. 5|8|F|80712|5|8

A $ 8.000 casa a estrenar, 3 dormitorios, dependencias, patio, jardín y cochera, todos los servicios. Inmobiliaria Garibaldi. Garibaldi 464. Tel. 243397. 5|8|F|80713|5|8

A $ 2.900, Casa Godoy Cruz, comedor; 2 dormitorios; cocina, patio, tservicios. "Provivienda", Perú 1214. 5|8|C|919|5|8

A $ 5.000 ciudad 6ª galpón, 300 metros y 3 oficinas. "Provivienda". Perú 1214. 5|8|C|919|5|8

A $ 4.800 chalecito 6ª, Ciudad, comedor; 2 dormitorios, con placard; garaje; cocina cartefactos, com. diario; amplio patio; despensa. "Provivienda", Perú 1214. 5|8|C|919|5|8

A $ 3.800 c|teléfono, casa Las Heras, 1|comedor; garaje; 2 dormitorios; c|comedor, cartefactos; galería cerrada; patio. "Provivienda", Perú 1214. 5|8|C|919|5|8

A $ 6.000 alquilo antisísmica, e|Bº Ejército de los Andes, 2 dormitorios, 1|comedor, cochera, c|comedor, baño, lavadero, patio, t| servicios, teléfono. Pereyra. Reconquista 170, Godoy Cruz. Tel. 222269. 5|8|F|74613|5|8

ALQUILAR necesitamos, casas y departamentos. $ 4.000, $ 5.000 y $ 8.000, p| clientes relecionados. Excelentes garantías. Consulte el compromiso "Provivienda". Perú 1214 Tel. 218277 - 255813. 9|19|C|5|8

ALQUILAMOS casa a estrenar en Godoy Cruz, 4 dormitorios c|placares, 2 baños, living-comedor, cocina mediana, entrada de vehículo y patio, $ 3.50. - Llave: C. E. Barrera Oro. - Mitre 1378, Ciudad. 5|8|F|80604|5|8

ALQUILAR deseo casa o departamento pingeniero YPF. Garantiza la misma. Tel. 253427, de 18.30 eladelante. 4|8|C|770|772|5|8

ALQUILO a matrimonio o a 2 personas grandes, 1 habitación amoblada. $ 200.000. 9 de Julio 1050. 5º P. D. 43. Ciudad. 5|8|C|34|5|8

ALQUILO regio departamento en Dorrego. 2-3 dormitorios. $ 4.500. Puebla. Tel. 244043. 5|8|C|44|5|8

ALQUILO departamento en Ciudad, 3 dormitorios y dependencias. San Martín 1243. L. Heras. 5|8|C|54|5|8

ALQUILO departamento categoría amueblado, c|teléfono, 3 meses, $ 9.000 mensual. C. W. Puebla. Teléf. 244043. 5|8|F|80546|5|8

ALQUILO consultorio con sala de espera amoblada teléfono. Pleno centro .Teléf. 252367 y 291121. 5|8|C|866|7|8

ARGUMEDO Propiedades, alquila $ 500.000 casa nueva Dorrego. Tel. 253024. 5|8|C|860|5|8

ALQUILO casa Dorrego 3 dormitorios y local céntrico lujoso. Tratar dueño: San Lorenzo 118. De 14 a 19 horas. 5|8|C|907|11|8

ALQUILO céntrco chalet amoblado teléfono, 2 dormit. escrit. depend. 6 meses. Ponce 25 de Mayo 975. 5|8|F|80624|5|8

DESEO alquilar departamento directamente a dueño. Pago hasta $ 2.400. Tel. 248426. 5|8|C|52|5|8

GERENTE necesita urgente alquilar, casa o Dpto., s|intermediarios. Tel. 253853. 5|8|F|80637|8|8

GALPON alquilo, 300 m2. cubiertos, con oficina y baño, cánon m$n. 750.000 primer año, los otros a convenir. Jorba Inmobiliaria España 1248, 1º P. Teléf 253595. 4|8|F|80405|5|8

NECESITO alquilar departamento céntrico, Buena garantía. Rivadavia 20, 5º "B". 4|8|C|413|8|8

OFREZCO en alquiler salón con sótano 350 m2, total, en zona bancaria. Oficina 1º piso frontal con baño y kichinette Plaza Independencia ideal oficina o negocio. Tratar 16 a 19 hs. Avda. España 1224, 1º "A" Mza. 5|7|F|80596|7|7

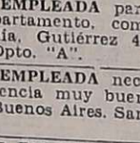

Servicio Doméstico Pedidos

A EMPLEADAS con o sin retiro. Sueldo hasta $ 220.000. - Morón 284 - Tel. 291104. 4|8|C|599|7|8

A EMPLEADAS necesito, m|día, t|día, c|adentro, b|sueldos. "España" - España 1683. Tel. 259168. 4|8|C|469|8|8

A EMPLEADA con referencias, quehaceres generales, sepa cocina, cama adentro, sólo tres mayores, casa chica, $ 140.000. Paso de los Andes 2949. 4|8|C|737|5|8

A. EMPLEADA limpieza y cocina sencilla 9 a 18 horas. $ 120.000 sueldo. Pido referencias. Teléfono 290052 5|8|T|05685|5|8|D

A EMPLEADA para residencial todo el día. San Lorenzo 19. Ciudad. 5|8|C|900|5|8

A EMPLEADA cama adentro con referencias, departamentito chico. $ 150.000. Colón 518. Ciudad. 5|8|C|878|7|8

A EMPLEADA cama adentro, departamento chico; sueldo pesos 150.000. Colón 510. - 1º B. 5|8|C|870|7|8

A EMPLEADA cama adentro, p| cuidar niña. Hay otra. Sarmiento 127, 5º A. Teléf. 290537. 5|8|C|927|5|8

A EMPLEADA para limpieza departamento, competente medio día, Gutiérrez 414, 1er. Piso - Dpto. "A". 5|8|C|839|5|8

A EMPLEADA necesito con referencia muy buen sueldo para Buenos Aires. San Martín 1273. 5|8|C|954|6|8

A 2 EMPLEADAS cama adentro mucama y cocina sencilla. Referencias. Patricias Mendocinas 771. Ciudad. 5|8|T|05696|5|8

A. EMPLEADA medio día necesito. Beltrán 2023. Godoy Cruz. Teléfono 242687. 15|8|T|05681|5|8

A EMPLEADA servicio doméstico, de 18 a 22 años, cama adentro. Vicente López 443 (Salta al 800 de Ciudad). 5|8|F|80708|5|8

A EMPLEADA servicio doméstico, de 17 a 22 años, cama adentro, con referencias. Olascoaga 2464, Ciudad. 5|8|F|80707|5|8

BUENA empleada de tarde necesito $ 90.000. Montevideo 334. Ciudad. 5|8|T|05703|5|8

CHICA p|Buenos Aires necesito, y empleadas cama adentro y por hora o día. Urquiza 127, Of. 10. 5|8|C|46|5|8

EMPLEADA mayor de 25 años, c| adentro, entienda cocina y otros quehaceres. Sueldo $ 1.400. Con referencias. San Martín 535, Godoy Cruz. Tel. 220510. 4|8|F|74504|6|8

EMPLEADA que también entienda cocina, con referencias; de 9 a 15 horas. Av. España 1169. 3er piso. 5|8|C|868|5|8

EMPLEADA, para 3 personas. Tratar de 8 a 10. Tucumán 666, C. 5|8|T|05699|5|8

EMPLEADA para matrimonio medio día buen sueldo. Soler 854. San José. 5|8|C|978|5|8

EMPLEADA medio día traer documentos, teléfono 220466. 5|8|T|05691

EMPLEADA de 8 a 12.30 para limpieza. San Martín 535, Godoy Cruz. 5|8|F|74577

NECESITO empleada servicio doméstico, cama adentro, muy buenas referencias, cocina. Sueldo $ 200.000. Tratar 10 a 12 hs.: Julio Lezica 160, Godoy Cruz. 4|8|T|5628

NECESITO empleada, cama adentro, sueldo 150.000 c|u. Sarmiento 26. Horario Comercio. 5|8|C|99[illegible]

NECESITAMOS empleada doméstica. Para atender matrimonio solo, con referencias. San Lorenzo 170. 3ro. B. 5|8|C|99[illegible]

NECESITO empleada, medio día Limpieza solamente. - Bº S.U.P.E. manzana 20, casa 3 Talcahuano 3446. 5|8|C|90[illegible]

NECESITO empleada cama adentro para limpieza, lavado planchado. Bernardo Ortiz 1[illegible] Godoy Cruz, barrio Parque. 5|8|T|567[illegible]

NECESITO empleada medio día Francisco Moyano 1447. Dpto. [illegible] 5|8|C|87[illegible]

NECESITO empleada cama adentro, 2 personas adultas; buen sueldo, Boulogne Sur Mer 1[illegible] Ciudad. 5|8|C|863[illegible]

NECESITO empleada cama adentro, con referencias. Brasil 1[illegible] Ciudad - Mendoza. 5|8|C|858[illegible]

NECESITO empleada competente servicio doméstico, cama adentro con referencias, sueldo pesos 120.000 m|n. Aristides Villanueva 675. 5|8|T|05678[illegible]

NECESITO empleada todo el día con retiro o ½ día. Tel. 2720[illegible] 5|8|C|20[illegible]

NECESITO empleada responsable sepa cocina, de 8.30 a 16.30 horas. Hay mucama, teléf. 21[illegible] 5|8|T|05696

NECESITO empleada para Buenos Aires muy buen sueldo. Teléf. 227791. 5|8|T|05695

NECESITO madre e hija cocinera mucama sueldo a convenir. Teléf. 227791. 5|8|T|05696

NECESITO empleada, medio día por la tarde, con referencias de Julio 1067. 7º Piso D[illegible] 5|8|T|0569[illegible]

NECESITO empleada con referencias y documentos sin lavado planchado 9 de Julio 180, 1 y 7. 5|8|T|5672

SE NECESITA empleada. Cnel. no Silva 2383. Ciudad. Teléfono 252257. 5|8|T|[illegible]

SE NECESITA empleada servicio doméstico, cama adentro, con referencias. Perú 529. Tel. 24[illegible] 5|8|C|94[illegible]

SE NECESITA empleada cama adentro con referencias. San Martín 1167. Piso 1º Dpto. C. 5|8|T|0565[illegible]

OFRECIDOS

A MORON 284 solicite empleadas seleccionadas y garantizadas. Consulte. Tel. 291104. 4|8|C|599|[illegible]

A EMPLEADAS seleccionadas. "Agencia España" Seriedad garantía. - España 1683 - Teléfono 259168. 4|8|C|469|[illegible]

A SEÑORA mayor y otra c|adentro c|retiro, s|dormir p|horas. Tels. 247364 y 24[illegible] 4|8|C|72[illegible]

ATENCION: Agencia Bombal ofrece 3 camas adentro 2 para Buenos Aires. Referencias. Teléfono 292497. 4|8|C|77[illegible]

EMPLEADAS seleccionadas, con referencias, la que Ud. necesita está en Urquiza 127. Teléfono 250726. 5|8|C|96[illegible]

SE OFRECE empleada para matrimonio solo o señora. Teléfono 214415. 5|8|C|[illegible]

Edictos Judiciales

EDICTO — Caja de Seguro Mutual Ley 1828, cita cinco (5) días beneficiarios Diego Salvador Bordonaro Castronovo, para reclamos derechos seguro mutual. Carlos Raúl Nanclares, Subgerente a cargo de Gerencia. 1|8|C|879|5|8

EDICTO. — Juez Décimo Quinto Juzgado Civil, Expte. Nº 38.045: "Cánovas Antonio Gabriel p/Título Supletorio", notifica y emplaza a todos los que se consideren con derecho sobre inmueble de calle Fuenzalida s/n. distrito Chilecito, departamento San Carlos de esta Provincia, con una superficie de 3 hectáreas 5.084,56 m2., cuyos límites y medidas lineales son: Norte, calle Fuenzalida en 134,85 metros; Sur, Enrique Navarro en 142,64 mts; Este, Ceferina Silva Vda. de Alvarez en 235,85 mts. y Oeste, María Dolores Navarro de Cánovas en 252,21 mts., que a petición de Título Supletorio efectuado por Antonio Gabriel Canovas, el Juzgado proveyo: "///doza, 16 de mayo de 1975... Cítese a todas las personas que se consideren con derechos sobre el inmueble cuya ocupación se pretende, para que comparezcan a juicio a reclamar los mismos, a cuyo efecto publíquense edictos por el término de diez días, con intervalos regulares y durante cuarenta días, en el Boletín Oficial y Diario LOS ANDES". (Firmado): Pedro Bernardo Carrizo - Juez". - Rodolfo M. Puebla, Secretario. 27|6|C|688|5|8-A.

EDICTO. — Juez Sexto Juzgado Civil, autos 83163, cita herederos y acreedores Ana o Ana María Passiatore vda. de Costantini o Costantino, audiencia 14 de agosto próximo, 11.30 horas. Alberto J. Sacchi Yori, secretario. 7|7|C|006|5|8 A

EDICTO. — Segundo Juzgado Civil, Tercera Circunscripción, cita herederos y acreedores de Ambrosio Navío, comparendo agosto 13, 11 horas. Pedro José Messina, secretario. 9|7|F|73350|7|8 A

EDICTO. — Segundo Juzgado Civil Tercera Circunscripción cita herederos y acreedores de Jesús Federico Zamorano, comparendo dieciocho de agosto próximo once horas. Secretaría Messina. 10|7|F|75016|14|8|A

EDICTO. — Primer Juzgado Civil - Tercera Circunscripción Judicial, cita herederos y acreedores de Juaire Emilio, audiencia doce de agosto próximo a las doce horas. - Esc. Act. Pedro Conrado Gianello, Secretario. 11|7|C|40|11|8|A.

EDICTO. — Segundo Juzgado Civil, Tercera Circunscripción, cita herederos y acreedores de Leoncio Emiliano Lorca, comparendo: Agosto veintiuno, once horas. Secretaría Meessina. 16|7|F|76056

Boxeo en San Martín el 7

Organizado por el Raúl. Vargas Boxing Club, el 7 del corriente habrá un festival boxístico encabezado por el combate que sostendrán Pedro Agüero y Antonio Ross, de Córdoba, a 10 vueltas. Como preliminares habrá 4 peleas de aficionados del club local y el Mocoroa B. C.

El festival se efectuará en el gimnasio San Pedro, de San Martín. ..

Los árbitros y River: hubo un comunicado

BUENOS AIRES, 4 (Télam). — El Colegio de Arbitros de la AFA dio a conocer esta noche un comunicado en el que hace referencia a los comentarios y publicaciones de sectores allegados al Club River Plate, afirmando que no duda de la imparcialidad de los jueces y que sus errores o fallas nunca deben entenderse como tendenciosas o parciales. Su texto es el siguiente:

"El Colegio de Arbitros de la Asociación del Fútbol Argentino, ante declaraciones, publicaciones y comentarios efectuados por las actuaciones de los árbitros, especialmente que dirigieron al primer equipo de River Plate durante el presente año, no puede llamarse a silencio y comunica: que se hace un deber inexcusable hacer saber a todo el país que no pone en duda en absoluto la imparcialidad de los árbitros en la dirección de partidos.

"Cuando, eventualmente, en sus tareas ocurren errores o fallas técnicas —que nunca deben entenderse como tendenciosas o parciales— este cuerpo, entre otras atribuciones, tiene a su cargo el análisis y juzgamiento de los arbitrajes, para decidir conforme a las normas vigentes.

"Que los sorteos de los árbitros para determinar los partidos que tienen que dirigir semanalmente son presenciados por dirigentes y periodistas".

Firma la nota Héctor Lavandeira, titular del Colegio de Arbitros.

Chile estará presente en Suecia por la "Davis"

SANTIAGO DE CHILE, 3 (Team-AFP). — Los jugadores de tenis concurrieron a Suecia, informó hoy aquí el presidente de la Federación Nacional de Tenis, Hernán Basagoitia.

La Federación Internacional de Tenis rechazó el cambio de sede solicitado por Chile después de conocerse en Suecia las amenazas de algunos grupos contra los jugadores chilenos.

Basagoitia dijo hoy no haber recibido aún el comunicado oficial de esta resolución pero manifestó que Chile estará presente en Baastad los días 19, 20 y 21 de setiembre para disputar una de las semifinales de la copa Davis.

El presidente de la Federación Internacional dijo hace un par de días en Londres, que los dirigentes suecos de tenis dieron seguridades que los partidos se disputarán normalmente.

Basagoitia declaró aquí "darse" de las palabras de los dirigentes suecos y por tal motivo Chile concurrirá a Baastad.

Añadió que una vez que conozca oficialmente la resolución de la Federación Internacional, insistirá en las garantías y seguridad para la delegación chilena.

"En ningún momento hemos pensado en no concurrir", dijo Hernán Basagoitia.

Estamos seguros —agregó— que las situaciones de caos las pretenden provocar grupos pequeños los que deberán entender que el compromiso es meramente deportivo.

"Y deben tener bien en claro que ante una eventual suspensión, por hechos sucedidos al margen del encuentro, el único perjudicado será Suecia. En este caso, Chile sería el ganador de la semifinal", añadió.

Novedades de AFA

BUENOS AIRES, 4 (NA). — Los directivos de River Plate repartirán 90 millones de pesos viejos entre su plantel profesional, si se clasifica este año campeón del torneo metropolitano.

* * *

Rubén Ardiles se incorporará el 18 del corriente a Huracán.

* * *

El miércoles 13 del corriente se jugará la penúltima fecha del campeonato metropolitano. Argentinos Juniors y River jugarían en cancha de Vélez o Rácing. El martes 12 Vélez enfrentará a Colón y Rácing a Rosario Central.

* * *

Rácing adquirió a Roberto Spósito de Unión, y ahora pretende a Carlos Buttice de Atlanta y a Ramón Cordero, de Argentinos Juniors.

* * *

Independiente solicitó a Unión, oficialmente, el pase de Leopoldo Luque, centrodelantero.

* * *

El árbitro Teodoro Nitti anunció que iniciará juicio a la agrupación Mar 25 y a los dirigentes riverplatenses Regirozi y Paoletti, quienes el viernes último publicaron una solicitada agraviante para su persona, según sostuvo.

* * *

Gimnasia y Esgrima pidió a River condiciones por los pases de los jugadores Artico, Pasarella y Reinaldi.

No arribó el rival de Locche

BUENOS AIRES, 4. (Télam). — El boxeador mexicano Javier Ayala quien el sábado por la noche debe enfrentar a Nicolino Locche, no pudo arribar hoy a nuestro país por inconvenientes surgidos en Aerolíneas Argentinas de la ciudad de Los Angeles, Estados Unidos, donde el pugilista realizó una escala en su viaje desde México.

El anuncio lo efectuó un vocero de la empresa Luna Park, que contrató al pugilista extranjero para enfrentar a Locche, en su reaparición pugilística, después de dos años de haber abandonado el boxeo, convirtiéndose este hecho en el acontecimiento de mayor interés en lo que va del año boxístico en nuestro país.

Ayala llegará a esta capital el próximo miércoles por la noche, demorando así la espera por conocer de cerca, por parte de los críticos locales y público en general al rival de Locche.

El entusiasmo e interés popular por volver a ver en acción a "Nico" se traduce en la recaudación que hasta estos momentos alcanza a un millón de pesos.

Hóckey sobre césped: practicó la selección

En la víspera realizó un partido de práctica el preseleccionado mendocino de hóckey sobre césped de primera.

La misma estuvo a cargo de Jorge Sancho, entrenador del plantel, y el escenario fue la cancha de Unión Club en Bermejo.

Se formaron dos equipos ("Azules" y "Blancos") y disputaron un encuentro dividido en dos tiempos de duración mayor a los reglamentarios. El partido se interrumpió el continuo para que el técnico diera las instrucciones e indicaciones de su criterio de juego. El plantel, en general, evidenció muchas condiciones y capacidad técnica como para conformar un buen equipo.

El partido mostró confusión y poca claridad en las acciones propio de la falta de entendimiento de las jugadoras. La selección hace muy poco tiempo que se reúne y prepara para el próximo torneo de la República, que se jugará en Mendoza, a fines de octubre. De todas maneras se vieron algunas individualidades brillantes y también varias jugadas hilvanadas de realce, pero todavía falta trabajar mucho y pulir algunos puntos para alcanzar un conjunto con posibilidades.

Los equipos

Azul (4): Vidal, Arredondo, A. Zavala, Iztueta, Herrera, Pons, Carbonell, Carrascosa, S. Zavala, Gonzalez y Lola.

Blanco (2): Gil, Zera, Ovkar, Gómez, Jurin, Manjón, Monserrat, Rodriguez, Grüber, Yanzón y Medici.

Los goles: Yanzón (B), González (A), Lola (A), Vidal (A), Monserrat (B) y Lola (A).

Hoy, "Día del Montañés"

La Asociación Mendocina de Actividades de Montaña ha hecho conocer el siguiente comunicado con motivo de celebrarse hoy el "Día del montañes": "La comisión directiva hace llegar a todos los deportistas de Mendoza su más cordial saludo, haciéndose partícipe del júbilo que embargará cada corazon montañés. También adhiere a los festejos que se llevarán a cabo en el Regimiento de Infantería de Montaña 16 de Uspallata y organizados por la Octava Brigada de Infantería de Montaña el 9 del corriente".

Rugby: el Stade Langonais arriba en la fecha

Invitado por el Mendoza Rugby Club, arribará hoy a esta capital el equipo superior francés Stade Langonais. Lo hará por vía aérea a las 19.30 en el vuelo 418 de Austral.

El elenco visitante hará su presentación mañana, en Bermejo, cuando a las 16 enfrente a Liceo Rugby Club. El equipo galo incluye entre sus jugadores a cuatro de la selección francesa de la categoría juvenil y un internacional "B".

El segundo encuentro lo jugará el 10 en Bermejo ante Mndeoza Rugby Club. La delegación viajará a Buenos Aires el 11, a las 13.30, por Austral.

Andinismo

El Club Mendoza de Regatas ha organizado para el 10 del corriente una excursión a Cacheuta. El grupo saldrá a las 8 y regresará el mismo día a las 19.30.

Pueden participar niños de 7 a 12 años de edad, no siendo necesario ser socio de la entidad organizadora. Las inscripciones se recibirán en la sede del Club o por teléfono a los números 241840 - 217255, de 16 a 21 hs.

Huracán continúa al frente en San Rafael

SAN RAFAEL. — Huracán continúa a paso firme en el campeonato sanrafaelino de fútbol, y luce aún la condición de invicto, a más de poseer la valla menos vencida y la línea de ataque más productiva del certamen. Mientras que en la tabla de goleadores, su atacante Salvador Persico, está al frente con 10 goles convertidos.

Todo lo cual indica el poderío que muestra Huracán en la presente temporada futbolística, y que hasta el momento se muestra como el serio candidato al título de campeon 1975. Es indudable que la entidad "Auriazul" ha logrado conformar un buen equipo, en base a valores individuales. Mucho tiene que ver también en este Huracán, el trabajo que despliega durante la semana, por cuanto su estado físico, supera ampliamente al resto de las instituciones.

En la fecha del domingo, al término de la primera etapa, parecía que Huracán iba a dejar su invicto en Atuel Norte. En la primera etapa, Huracan no logró armonizarse y Atuel Norte fortuitamente se colocaba en ganancia al término de la primera fracción. Luego Huracan sacó a relucir todas sus gamas de recursos y entonces si pasó a ser el Huracán que todos conocen, luchador, y efectivo en el ataque. Al final triunfó, pero le costó adquirir ese halago ya que Atuel Norte le opuso ferrea resistencia.

San Luis, en el que hizo su presentación Pedro Palazzo con 2 goles, alcanzó una fácil victoria frente a Monte Comán, este equipo que prácticamente estuvo conformado por jugadores de la cuarta división, que solo pusieron voluntad, pero nada más.

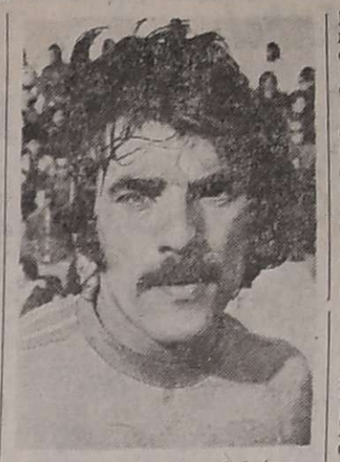

Pérsico, goleador del torneo sanrafaelino de fútbol.

Las Paredes, anda de mal en peor. En la undécima fecha perdió ante Atuel Norte, y ahora cayó vencido por Villa Atuel. Las Paredes sigue en completo desorden y desorientación, mientras que Villa Atuel, continúa su marcha ascendiente en la tabla de valores, y amenaza con estar entre los primeros cuatro equipos que al final de las 22 fechas, disputarán el pequeño torneo de donde surgirá el campeón 1975.

Quiroga sigue sin encontrar el halago del triunfo, o al menos el empate. Frente a Deportivo Argentino cayó derrotado por un cuatro a 2 concluyente. Los locales, Argentino, fue dueño de las acciones y el dominio se extendió a todos los sectores de la cancha. Quiroga solo ofreció voluntad y esa garra que le es característica. De seguir así, es firme candidato al descenso.

Deportivo Goudge continúa con su campaña muy baja. El domingo jugando como local salió perdidoso por dos tantos contra uno ante Rincón del Atuel. La visita sin complicarse llegó al triunfo. Goudge equivocó el camino para llegar al gol, y a raíz de ello no pudo concretar el empate, del que estuvo muy cerca.

Reunión en la Liga

Esta noche a las 20.30 se reunirá el consejo directivo de la Liga, en cuya oportunidad se procederá al desdoblamiento de la segunda fecha de la rueda de las revanchas que contiene estos partidos: Deportivo Goudge jugará con Monte Comán en cancha de estos últimos; Quiroga será local ante San Luis; Las Paredes recibirá la visita de Deportivo Argentino; Huracán cotejará con Villa Atuel (partido adelantado del sábado, según la reglamentación vigente) y Pedal actuará frente a Atuel Norte.

Maestranza es puntero en el Banco Previsión

Se jugó la 2ª fecha de la rueda final del torneo de fútbol que organizó el Banco de Previsión Social, reservado para su personal. Tesorería igualó con Primer Piso 0 a 0 y Maestranza venció 2 a 1 a Segundo Piso.

Síntesis

Tesorería (0): S. Rodríguez; Segura, Monetti, Díaz y Solanilla; Iudica, Valeros y Corvalán; Moya, Gómez y Zeligueta.

Primer Piso (0): Escudero; Prieto, Taborda, Pereyra y Peroni; Parisi, Cortez y Stopini; Piazzoli, Quintana y Yañez.

Maestranza (2): Miranda; Furlani, Herrera, Prado y Gil; Baños, Montalto y Rubio. Batiz, L. Rodríguez e Inocenti.

Segundo Piso (1): Duch; Troiano, Marsolier, Leiva y Castillo; Ramos, Arcoraci y Angelini; Bustos, Jaliff y Lucero.

Los goles: L. Rodríguez (2) para Maestranza y Bustos para Primer Piso.

Posiciones: 1º) Maestranza, 4 puntos; 2º) Primer Piso 3; 3) Tesorería 1; y 4º) Segundo Piso, sin puntos.

Próxima fecha: Maestranza vs. Primer Piso (partido decisivo de donde surgirá el campeón) y Tesorería vs. Segundo Piso.

Ciclismo sureño: otro anuncio y van...

SAN RAFAEL. — Días pasados el titular de la Asociación Sureña de Ciclismo anunció que a la brevedad se darían por iniciados los trabajos de movimiento de tierra en el parque Mariano Moreno, tendientes a la construcción de una pista para la práctica del ciclismo.

LOS ANDES que estuvo siempre ligado a la actividad del deporte del pedal, y ha reclamado insistentemente desde sus columnas la imperiosa necesidad de un escenario adecuado para la práctica del ciclismo en el sur de la Provincia, recibió la noticia emanada del señor Felipe Troyano.

Cabe entonces esperar que en esta oportunidad no sea defraudado el público con un anuncio que luego no llegue a concretarse, por cuanto esto ya ha acontecido en varias ocasiones. Y para referirnos a ello basta recordar que el Sportivo Pedal Club inició una campaña de la "bolsa de cemento" la que tuvo favorable eco entre los deportistas para realizar los "tricolores" un velódromo, sin que esto aconteciera luego.

Después la propia asociación también efectuó la campaña de la "bolsa de cemento" depositando en la Municipalidad local órdenes de compra por valor de 800 bolsas. Esta campaña fue realizada con la presidencia del señor Américo Martínez Sánchez y con ese aporte complementó su pacto con las autoridades comunales, dado que la obra, según ordenanza municipal, se efectuaria en forma común entre la asociación y la comuna en el parque Hipólito Yrigoyen.

La mencionada obra no se llevó a cabo, y más aún, fue cambiado el lugar de emplazamiento que data de la intendencia del señor Guillermo Catalán, que previa su construcción en el actual campo de deportes del parque Hipólito Yrigoyen, y se llegó incluso a colocar la piedra basal de esta obra durante la intendencia del señor Fortunato Gattás en el parque Mariano Moreno.

Ahora se proyecta su emplazamiento en el parque Mariano Moreno, pero un kilómetro más retirado, cerca del lugar por donde se proyecta la construcción de la avenida de acceso Sur.

En la actualidad la asociación ha adquirido el alambre tejido y los postes de hierro necesarios para el cierre perimetral de la obra, más las 800 bolsas de cemento ya mencionadas, serían un valioso aporte para el inicio de esta innegable necesidad de una rama del deporte.

TORNEOS "EVITA" y "HOMBRE NUEVO"

17.306 participantes en toda la provincia

El Ministerio de Bienestar Social, a través de la subsecretaría de Promoción Social y Vivienda y la Dirección de Deportes y Recreación, dio a conocer el boletín informativo Nº 35.

En él, entre otras consideraciones, figura una completa estadística en la que, además, se menciona la población de 10 a 20 años movilizada en los distintos departamentos en los torneos "Evita" y "Hombre Nuevo".

El detalle es el siguiente: Capital, 1.714; Godoy Cruz, 2.083; Las Heras, 1.384; Guaymallén, 1.884; Lavalle, 608; Luján, 797; Maipú, 1.598; San Martín, 1.176; Rivadavia, 739; La Paz, 660; Santa Rosa, 198; Junín, 303; Tupungato, 334; Tunuyán, 532; San Carlos, 292; Malargüe, 310; San Rafael, 2.043 y General Alvear, 651.

En 1975 se movilizó entonces a 17.306 participantes, mientras que el año anterior la cifra fue de 11.245. Como se puede apreciar los jugadores han aumentado considerablemente.

Los 17.306 participantes se distribuyen, por deporte, de la siguiente manera: fútbol, 10.223; atletismo, 2.218; básquetbol, 1.652; vóleibol, 1.643; handbol, 1.304; ajedrez, 180; tenis, 86.

Los departamentos que están representados en todos los deportes son éstos: Capital, Godoy Cruz, Guaymallén, Luján, Maipú, San Martín, Rivadavia, San Rafael y General Alvear.

Por deporte, los departamentos con mayor número de participantes son: fútbol, Godoy Cruz con 1.477; atletismo, La Paz con 378; vóleibol, San Rafael con 374; handbol, Maipú con 343; básquetbol, Capital con 260; ajedrez, San Rafael, con 38 y tenis, San Martín con 15.

LICITACIONES

BANCO DE MENDOZA

LLAMADO A LICITACIONES

Delegación Eugenio Bustos: Lic. Nº 69/75-268 - **Provisión de muebles de office y tabiques.** Apertura: 20 de agosto de 1975 a las 11 horas. - Lic. Nº 68/75-268 - **Provisión rejas de seguridad.** Apertura: 21 de agosto de 1975, a las 11 horas.

Oficina Villa Hipódromo: Lic. Nº 67/75-267 - **Remodelación general.** Trabajos de: albañilería, sanitarios, pintura, carpintería de madera y metálica, instalación de tres equipos de aire acondicionado, etc. Apertura: 22-8-75 a las 11 horas.

Oficina de Uspallata: Lic. 61/75-263 - **Remodelación y ampliación.** Trabajos de: albañilería, pintura, carpintería, herrería, instalación eléctrica, etc. Apertura: 28-8-75 a las 11 horas.

Pliegos e informes: Departamento de Compras y Licitaciones de casa matriz, Gutiérrez 51 (subsuelo), Mendoza.

5|8 F 80531|7|8

MINISTERIO DE ECONOMIA
Corporación de Empresas Nacionales
YACIMIENTOS PETROLIFEROS FISCALES
Administración Mendoza

LICITACION PUBLICA AM/Nº 1.210

Provisión y transporte de ripio para afirmado superficie explanación Pozo Córdoba-Ordóñez X-1.

Apertura simultánea: Día 18 de agosto de 1975 a las 11 horas, en calle Salta 672, Godoy Cruz, Mendoza y en Oficina de Ventas YPF, Río Cuarto, Córdoba.

Valor del pliego: $ 100,00.

1|8 F 79606|10|8

MINISTERIO DE ECONOMIA
Corporación de Empresas Nacionales
YACIMIENTOS PETROLIFEROS FISCALES
Destilería Luján de Cuyo

LICITACION PUBLICA 70 Nº 158

Llámase a licitación pública para la adquisición de Equipo Autoelevador Hidráulico Autotransportable.

Apertura: 28 de agosto de 1975, a las 13 horas, en YPF, Destilería Luján de Cuyo.

Pliegos: Administración Destilería Luján de Cuyo (Compras y Contrataciones), en días hábiles de lunes a viernes, de 8 a 12 horas.

Valor del pliego: Veinte pesos ($ 20,00).

1|8 F 79636|10|8

MINISTERIO DE ECONOMIA CORPORACION DE EMPRESAS NACIONALES

GAS DEL ESTADO

LICITACION PUBLICA Nº 4/75

Llámase a Licitación "Por el Servicio de Transporte de cilindros de Gas Envasado desde Planta Luján de Cuyo hasta Planta de Almacenamiento de Sucursal San Martín - Mendoza".

Apertura: 22 de agosto de 1975 a las 11 horas. Las firmas interesadas pueden retirar los pliegos respectivos en División Compras, sita en calle Las Tipas y Sgo. del Estero, Godoy Cruz - Mza., de 7 a 13 horas, los días hábiles de lunes a viernes.

VALOR DEL PLIEGO: $ 50,00.

30|7 F 79061|6|8

GOBIERNO DE SAN LUIS

MINISTERIO DE OBRAS Y SERVICIOS PUBLICOS

D. G. S. P. A. P.

Licitación Pública Nº 2/75

Llámase a Licitación Pública, para el día 22-8-75 a las 10 horas, "Obra Provisión de Agua Potable a la localidad de Luján - Departamento Ayacucho" con destino a Dirección General de Servicio Provincial de Agua Potable.

PRESUPUESTO OFICIAL: $ 842.418,24.

PRECIO DEL PLIEGO: $ 350,00.

Por Pliego de Condiciones y demás informes, dirigirse a Dirección General de Servicio Provincial de Agua Potable, Falucho 822 o Casa de San Luis, Bernardo de Irigoyen 224, Capital Federal.

D.G.S.P.A.P., San Luis, 17 de Julio de 1975

30|7 F 79008|6|8-A

INTERVENCION FEDERAL EN MENDOZA

MINISTERIO DE OBRAS Y SERVICIOS PUBLICOS

LICITACION PUBLICA - EXPTE. OS-C-DI-498

FECHA DE APERTURA: 25-8-1975, a las 11 horas.
LUGAR DE APERTURA: División Compras - Palacio de Gobierno 7º Piso - Cuerpo Central - Mendoza.
Llámase a Licitación Pública para la adquisición de materiales eléctricos y sanitarios con destino a la Dirección de Construcciones para la obra "Escuela Mercedes Alvarez de Segura".
PLIEGOS E INFORMES: División Compras - Palacio de Gobierno 7º Piso - Cuerpo Central - Mendoza.

5|8 F 80529|6|8

MINISTERIO DE ECONOMIA
Corporación de Empresas Nacionales
YACIMIENTOS PETROLIFEROS FISCALES
Destilería Luján de Cuyo

LICITACION PUBLICA Nº 70 - 157

Llámase a licitación pública para rectificado y cromado duro electrolítico de cilindro de compresor.

Apertura: 18 de agosto de 1975, a las 13.30 horas, en YPF Destilería Luján de Cuyo (Mza.).

Pliegos: Administración Destilería Luján de Cuyo (Compras y Contrataciones), en días hábiles de lunes a viernes de 8 a 12 horas.

Valor del pliego: Veinte pesos ($ 20,00).

1|8 F 79626|10|8

MINISTERIO DE ECONOMIA
Corporación de Empresas Nacionales
YACIMIENTOS PETROLIFEROS FISCALES
Administración Mendoza

LICITACION PUBLICA AM. Nº 1.212

Construcción bases hormigón para equipo perforación Pozo Córdoba-Ordóñez X-1, con provisión de materiales.

Apertura simultánea: Día 18 de agosto de 1975 a las 12 horas, en calle Salta 672, Godoy Cruz, Mendoza y Oficina de Ventas YPF Río Cuarto, Córdoba.

Valor del pliego: $ 100,00.

1|8 F 79616|10|8

GOBIERNO DE SAN LUIS

MINISTERIO DE OBRAS Y SERVICIOS PUBLICOS

D. G. S. P. A. P.

Licitación Pública Nº 3/75

Llámase a Licitación Pública, para el día 22/8/75 a las 11 horas. "Obra de Provisión de Agua Potable a las Localidades de Villa Larca, Carpintería y Los Molles" con destino a Dirección General de Servicio Provincial de Agua Potable.

PRESUPUESTO OFICIAL ...	$	1.609.026,39
Villa Larca	„	777.930,35
Carpintería	„	424.679,56
Los Molles	„	406.416,48
PRECIO DEL PLIEGO	$	500.—

Las ofertas podrán ser por la totalidad de las obras o por cada una de ellas.

Por Pliegos de Condiciones y demás informes, dirigirse a Dirección General de Servicio Provincial de Agua Potable, Falucho 822 o Casa de San Luis, Bernardo de Irigoyen 224, Capital Federal.

D.G.S.P.A.P., San Luis, 17 de Julio de 1975

30|7|F|79003|6|8|A

MINISTERIO DE ECONOMIA
Corporación de Empresas Nacionales
YACIMIENTOS PETROLIFEROS FISCALES
Administración Mendoza

LICITACION PUBLICA AM/Nº 1.211

Movimiento de suelos en excavación y carga y transporte del material en el Pozo Córdoba-Ordóñez X-1.

Apertura simultánea: Día 18 de agosto de 1975 a las 11.30 horas, en calle Salta 672, Godoy Cruz, Mendoza y Oficina de Ventas YPF Río Cuarto, Córdoba.

Valor del pliego: $ 100,00.

1|8 F 13929|10|8 D

BANCO DE MENDOZA

LICITACION Nº 53/75-125

IMPRESION DE CHEQUES, BOLETAS DE DEPOSITOS Y SOBRES SUSTITUTOS PARA USO DEL BANCO

Llámase a licitación para la impresión y provisión de 5.150.000 cheques, 6.000.000 de Boletas de Depósitos y 400.000 sobres sustitutos.

APERTURA: 21 de Agosto de 1975, a las 11 horas. Valor del pliego: $ 50 (Cincuenta pesos)

PLIEGOS E INFORMES: Departamento de Compras y Licitaciones de Casa Matriz - Gutiérrez 51, Mendoza (subsuelo).

4|8 F 80352|6|8

BANCO DE PREVISION SOCIAL - MENDOZA

Licitación Pública Nº 17/24

Llámase a licitación pública para los siguientes ítems:

ITEM I: "PROVISION DE UNIFORMES PARA EL PERSONAL DE SERVICIO".
Fecha de apertura: 18 de agosto de 1975, a las 11 horas.

ITEM II: "CONSERVACION DE MAQUINAS DE OFICINAS".
Fecha de apertura: 18 de agosto de 1975, a las 12 horas.

Pliegos y lugar de apertura: En Oficina de Suministros, sita en el 2º Piso, Avda. España y Gutiérrez, ciudad, Mendoza.

5|8 F 80394|6|8

PRODE: Perspectivas

CONCURSO Nº 152

Juega los días 8, 9 y 13 de agosto

Partido 1: Colón - Unión

Estadística: Jugaron 7 partidos en total. Colón ganó 2 (7 goles); Unión 2, (8 goles) y 3 empates. Local Colón: Jugaron 3 partidos. Colón ganó 2, (5 goles); Unión ninguno, (2 goles) y 1 empatado. Mejor fútbol Colón, mejor dispositivo defensivo Unión. Esta chance pareja se desequilibra por la condición de local de Colón. Pronóstico: Local y empate. - Metro 1975, primera rueda, en cancha de Unión empataron sin goles.

Partido 2: Chacarita - Vélez

Estadística: Jugaron 76 partidos en total. Chacarita ganó 21, (100 goles); Vélez 35, (128 goles) y 20 empates. Local Chacarita: jugaron 38 partidos. Chacarita ganó 15, (56 goles); Vélez 14, (53 goles) y 9 empates. - Muy buena campaña de Vélez en la segunda rueda. Mala la de Chacarita en igual lapso. El visitante es favorito. Pronóstico: Gana visitante. - Metro 1975, primera rueda: En Liniers empataron 1-1.

Partido 3: Rosario - Estudiantes

Estadística: Jugaron 65 partidos en total. Central ganó 20, (98 goles); Estudiantes 26, (102 goles) y 19 empates. Local Central: jugaron 34 partidos. Central ganó 16, (64 goles); Estudiantes 8, (41 goles) y 10 empates. - Mejor puntaje de Estudiantes. Con todo, mayor chance para Central porque será local. Partido para doble. Pronóstico: Local y empate. - Metro 1975, primera rueda: En La Plata ganó Estudiantes 3-1.

Partido 4: Ríver Plate - Rácing Club

Estadística: Jugaron 92 partidos en total. River ganó 44, (187 goles); Rácing 25, (152 goles) y 23 empates. Local River: Jugaron 45 partidos. River ganó 26, (101 goles); Rácing 5, (56 goles) y 14 empates. - Por condición de local, por mejor campaña y por su superioridad en la estadística, River es el favorito. Pronóstico: Gana local. - Metro 1975, primera rueda: En Avellaneda ganó River 3-2.

Partido 5: Bánfield - Argentinos Júniors

Estadística: Jugaron 20 partidos en total. Bánfield ganó 9, (25 goles); Argentinos 7, (21 goles) y 4 empates. Local Bánfield: Jugaron 8 partidos. Bánfield ganó 6, (16 goles); Argentinos 2, (6 goles). - Conjuntos con mala campaña. Dentro de esa mediocridad, algo mejor Bánfield por mayor capacidad ofensiva. Pronóstico: Gana local. - Metro 1975, primera rueda: En La Paternal ganó Argentinos 3-2.

Partido 6: Huracán - San Lorenzo

Estadística: Jugaron 96 partidos en total. Huracán ganó 23, (133 goles); San Lorenzo 52, (198 goles) y 21 empates. Local Huracán: Jugaron 47 partidos. Huracán ganó 13, (65 goles); San Lorenzo 23, (87 goles) y 11 empates. - Por su mejor campaña, Huracán cuenta con más chance, pese a la estadística adversa. Pronóstico: Gana local. - Metro 1975, primera rueda: En Boedo ganó San Lorenzo 1-0.

Partido 7: All Boys - Témperley

Estadística: El único partido entre ambos en primera división es el de la primera rueda del Metro 1975: En Témperley, ganó All Boys por 1-0. - Otros dos equipos con muy mala campaña. Ventajas para All Boys por su condición de local. Pronóstico: Gana local.

Partido 8: Independiente - Boca

Estadística: Jugaron 95 partidos en total. Independiente ganó 40, (154 goles); Boca 31, (129 goles) y 24 empates. Local Independiente: Jugaron 47 partidos. Independiente ganó 24, (89 goles); Boca 8, (51 goles) y 15 empates. - La mejor campaña de Boca se compensa con la condición de local de Independiente, que tiene algo más de chance por la tradición del partido. Pronóstico: Gana local y empate. - Metro 1975, primera rueda: En la bombonera ganó Boca 2-0.

Partido 9: Gimnasia - Newell's

Estadística: Jugaron 57 partidos en total. Gimnasia ganó 18, (88 goles); Newell's 23, (112 goles) y 16 empates. Local Gimnasia: Jugaron 26 partidos. Gimnasia ganó 13, (54 goles); Newell's 6, (43 goles) y 9 empates. - Paridad de fuerzas. La chance se inclina algo a favor de Gimnasia porque juegan en La Plata. Pronóstico: Local y empate.

Partido 10: Ferro - Atlanta

Estadística: Jugaron 66 partidos en total. Ferro ganó 17, (92 goles); Atlanta 27, (110 goles) y 22 empates. Local Ferro: Jugaron 32 partidos. Ferro ganó 10, (48 goles); Atlanta 9, (40 goles) y 13 empates. - Ventajas para Ferro porque será local y porque cuenta con un equipo superior al de Atlanta. Pronóstico: Gana local - Metro 1975, primera rueda: En Villa Crespo ganó Atlanta 2-0.

Dado que al envío de este informe Lotería Nacional aún no había dado a conocer los tres partidos de primera B que completan esta jugada del Prode, damos los datos de todos los encuentros que componen la correspondiente fecha de esa división:

Italiano-Flandria: Italiano local: Jugaron 11 partidos. Italiano ganó 6 (18 goles); Flandria 2, (9 goles) y 3 empates. Flandria tiene mejor puntaje, pero la chance se empareja por la condición de local de Italiano. - Primera B 1975, primera rueda: Flandria local, ganó 2-1.

Quilmes-Platense: Quilmes local: Jugaron 19 partidos. Quilmes ganó 9, (30 goles); Platense 4, (21 goles) y 6 empates. - Quilmes anda mejor y es local. Tiene más chance. - Primera B 1975, primera rueda: Platense hizo de local y empataron 2-2.

Morón-Lanús: Morón local: Jugaron 11 partidos. Morón ganó 4, (14 goles); Lanús 2, (11 goles) y 5 empates. - Superior campaña de Lanús. Tiene más chance. - Primera B 1975, primera rueda: Lanús local, ganó 2-0.

Central Córdoba-Dock Sud: Local Central: Jugaron 16 partidos. Central ganó 10, (31 goles); Dock Sud 2, (15 goles) y 4 empates. Central tiene más chance por ser local. - Primera B 1975, primera rueda: En Dock Sud, empataron sin goles.

Los Andes-Almagro: Local Los Andes: Jugaron 21 partidos. Los Andes ganó 13, (37 goles); Almagro 3, (19 goles) y 5 empates. Los Andes es gran favorito. - Primera B 1975, primera rueda: En Almagro, ganó Los Andes 6-2.

Estudiantes Bs. As.-Alte. Brown: Local Estudiantes: Jugaron 11 partidos. Estudiantes ganó 3, (10 goles); Brown 4, (12 goles) y 4 empates. - Brown tiene una campaña muy superior. - Primera B 1975, primera rueda: Brown local, ganó 1-0.

San Telmo-Sarmiento: Local San Telmo: Jugaron 26 partidos. San Telmo ganó 13, (39 goles); Sarmiento 5, (25 goles) y 8 empates. - Chances parejas. Para un doble. - Primera B 1975, primera rueda: En Junín, empataron sin goles.

Tigre-Chicago: Local Tigre: Jugaron 26 partidos. Tigre ganó 14, (44 goles); Chicago ganó 6, (31 goles) y 6 empates. - Más chance para Tigre. - Primera B 1975, primera rueda: En Chicago, ganó Tigre 3-1.

Talleres-Arsenal: Local Talleres: Jugaron 13 partidos. Talleres ganó 5, (20 goles); Arsenal 4, (17 goles) y 4 empates. - Primera B 1975, primera rueda: Talleres visitante, ganó 1-0.

Def. Belgrano-Comunicaciones: Local Belgrano: Jugaron 9 partidos. Def Belgrano ganó 6, (17 goles); Comunicaciones ganó 1, (7 goles) y 2 empates. - Chances parejas. - Primera B 1975, primera rueda: Belgrano visitante, ganó 1-0.

CORREO ARGENTINO MENDOZA
Concesión Nº 47/Dto. 8º
Tarifa Reducida
Concesión Nº 228
Franqueo a Pagar

LOS ANDES

MENDOZA — Martes 5 de Agosto de 1975 — Año XCIII — Núm. 31.00

Novedades del fútbol

Proseguirá Curi con la D. T. de Gimnasia

No viene Boca

Informó oficialmente el club Atlético San Martín que se postergó la presentación de Boca Juniors en Mendoza. En un principio el partido estaba anunciado para el viernes venidero. Boca iba a jugar en el Este frente a Atlético San Martín. Anunció el dirigente Aitor Cenci que se jugará en nueva fecha, ya que el técnico "Xeneise", Rogelio Domínguez, no auotrizó la salida del equipo que dirige para el día 8 de este mes.

Astrada a San Juan

El futbolista "Albirrojo", Miguel Angel Astrada, solicitó su pedido de pase para Atlético Alianza en la Liga Sanjuanina. Aún no se ha incorporado a esa entidad, ya que solicitó el pase en forma por ahora provisoria y para estar en término. Se incorporaría en fecha próxima, si es que San Martín no decide retenerlo en su plantel ante la posible gira a Brasil, Esa gira está justamente a estudio.

El pase de Deiber

Anoche estaba reunida la comisión directiva de Andes Talleres para considerar la solicitud de un empresario que se interesó por el pase de Aníbal Elías Deiber. Ya hubo contactos preliminares y existiría la posibilidad de que Deiber fuera negociado a un club del exterior. En un principio se dijo a una entidad de Centroamérica, pero luego se supo que sería para el fútbol mexicano. Habría ambiente en Talleres para concretar la operación, de existir una buena oferta económica del empresario que quiere llevarse a Deiber.

Sigue Curi

La comisión directiva del club Gimnasia y Esgrima, en su reunión habitual de los lunes consideró entre otras cosas, la situación del cuerpo técnico a raíz del flojo rendimiento del equipo en los últimos compromisos. Antes de la reunión LOS ANDES dialogó con un alto directivo "Mensana", quien reconoció la posibilidad de que se tomaran medidas con respecto a la dirección técnica y no descartó la posibilidad de que se produjera el alejamiento del señor Hardam Curi.

Sin embargo al término de la reunión, pese a tratarse el punto aludido, no se llegó a ninguna definición y se dispuso continuar el tratamiento en la reunión del próximo lunes. En consecuencia, Curi sigue con la dirección técnica, por lo menos hasta la última fecha del campeonato.

Buscan técnico

El club Los Andes de San Juan realiza gestiones en nuestra provincia para nombrar al nuevo técnico del plantel de la entidad. Esto a raíz se la renuncia que presentó Genaro Nery Soto a es afunción. El cargo se le ofreció días atrás al señor Aroldo Cortenova, quien desechó el ofrecimiento en razón de que está actualmente al frente de las divisiones inferiores de Independiente Rivadavia. Luego se le ofreció la función a Joaquín "Tito" Romeaux, quien hasta el momento no habría aceptado.

Los dirigentes del club Los Andes de la vecina provincia tratarán de solucionar ese problema en el curso de los próximos días.

El director técnico de Gimnasia, Curi, seguirá al frente en su misión. El lunes próximo tratará el club del parque lo concerniente a la continuidad del actual cuerpo técnico.

Talleres vs. Gimnasia se jugaría el 9

Esta noche, desde las 21, se reunirá el consejo directivo de la Liga Mendocina de Fútbol. Deberá decidir sobre el desglose de la última fecha del torneo de primera "A". La comisión programa de partidos, aconsejará para el sábado, abriendo esa fecha, la realización del partido entre Andes Talleres y Gimnasia y Esgrima.

Con buen estado anímico, Juan Víctor Guzmán soporta el trance de su seria lesión. El fue el primero en afirmar que en 1976 estará otra vez en la ofensiva "Albirroja". El equipo del doctor Luque también lo cree así.

Guzmán intervenido quirúrgicamente

Con la misma valentía con que busca el área, Juan Víctor Guzmán afronta la situación que le provocó su seria lesión en la pierna izquierda. Ese domingo donde San Martín lograba asegurarse el primer puesto del torneo, cuando toda la tribuna "Albirroja" gritaba anticipadamente el título de campeón, llegó el momento dramático.

Ayer visitamos a Juan Víctor Guzmán, en la clínica Luque, en San Martín. El goleador "Albirrojo" recordó así aquel momento dramático.

—Fue un choque casual. Fui en busca de una pelota que Márquez me entregó en el área. Al llegar a ella, levanté la cabeza y ví al arquero Bertolo que se me tiraba con los pies hacia adelante. No alcancé a saltar y se produjo la fractura. Fue llamativo cómo sonó la pierna cuando se quebró.

Después vinieron las primeras atenciones para Guzmán con la colocación del yeso. Ayer en la mañana una radiografía y a las 15 la primera operación quirúrgica de su vida, (que fue satisfactoria), según se informó. El doctor Luque, que lo asiste con su equipo de médicos, es el primero en vaticinar que el "Gauchito" estará en 1976 otra vez en el ataque de San Martín. Agregó el médico que tiene para 45 ó 50 días de yeso y después el normal periodo de recuperación. Se recordó la lesión de Márquez cuando debió ser operado de los ligamentos. Entonces se habló también en la calle que el "Chupete" no jugaría más, La buena atención médica dijo lo contrario.

—No decían también que "Chupete" Márquez no volvía más? Y bueno, vayan a verlo cómo anda ahora.

Así se refería Guzmán cuando hablaba de su optimismo para estar nuevamente en las canchas. El goleador tampoco deja de pensar en este 1975 que le había sido muy propicio. Vistiendo la casaca nacional que conduce César Luis Menotti, haciendo goles para ayudar a San Martín en obtener el campeonato y últimamente la gran posibilidad de estar en el Nacional ante pedidos de Talleres de Córdoba y Cipolletti de Río Negro.

Los 29 años de Guzmán dejan la seguridad que puede seguir. Que la mano del doctor Luque será la que lo llevará otra vez a la actividad. La fe enorme del "Gauchito" también ayudará para que podamos tenerlo nuevamente con esa entereza inclaudicable buscando la red del equipo adversario. Mendoza futbolística también lo quiere así. A Guzmán pues, le deseamos su recuperación total y su vuelta al fútbol.

El campeonato al día

San Martín a un paso y lucha por "Los Cuatro"

Alegría y tristeza en el Este. Alegría por el triunfo y porque el título está ahora más cerca que nunca. Tristeza por la seria lesión que sufrió el "Gauchito" Juan Víctor Guzmán. Por eso la fecilidad no pudo ser completa para los dirigidos por Jorge Julio, que ya están a un paso de la ansiada vuelta olímpica. Y el triunfo sobre Maipú se hizo difícil, muy difícil. Con el aliciente de un jugoso premio (150.000 pesos por jugador si ganaban, según nos enteramos), el once "Cruzado" opuso seria resistencia al casi campeón.

Pero apareció Eduardo Maryllack y el clarín "Albirrojo" tocó a victoria. Por eso los hinchas que entraron en la cancha al término del partido lo pasearon en andas al defensor de San Martín, autor de los dos goles de su equipo. Y fueron dos golazos. Especialmente el primero, con un chanfle al mejor estilo Legrotaglie. Y San Martín fue todo corazón para ganar. Así destruyó el "cerrojo" de Maipú. Así se acercó al título. Y para ese excelente jugador que es Juan Víctor Guzmán nuestro deseo de pronto restablecimiento. Fuerza, "Gauchito". El fútbol te está esperando.

* * *

No sólo el "Beto" Alonso volvió con goles para suerte de River, que allá en el Monumental le ganó a los fantasmas que desde hace 18 años lo persiguen. Es que acá en Mendoza apareció por fin el "Beto" Acosta, el sanjuanino que marcó el gol del triunfo "Azul" en campo "Granate". Y quienes lo vieron salieron entusiasmado con el "Beto" local que jugó para darle la razón a los dirigentes que lo trajeron de Peñarol. Hasta aseguran que el gol fue un golazo. Como para pensar que ahora muchos empiezan a creer en Acosta.

Y no hay nada que hacerle. Parece que Luján afloja en las mejores. Porque ya estaba casi en "Los Cuatro". Ahora otra vez a empezar, a pelear de nuevo la clasificación. Y en un solo partido, que será contra otro candidato, Huracán, y que seguramente será a todo o nada. Y el "Azul" regresó muy feliz del "Bajo", lamentando seguramente que Maipú no les haya podido dar una manito.

* * *

Goles son amores... Se dio en esta fecha ese viejo aforismo. Y pasó en la "Bodega" de Tomba, donde Godoy Cruz hizo el gasto y Argentino los goles. Nunca tan exagerado un resultado, como ese tres a uno final que premió en exceso a la gente de San José. Cómo será que Argentino tiró cuatro o cinco tiros al arco. Y el vencido Latino tuvo que ir tres veces a buscar la redonda al fondo del arco. En cambio el "Expreso", que machacó todo el partido, apenas si consiguió un tanto. Por lo menos salvó el honor.

* * *

Después de haber hablado del puntero y de sus dos firmes escoltas, recordemos lo que pasó el sábado. Fue cuando el "Lobo" se ganó otra mancha. Y van... El asunto es que peligra para "Los Cuatro". En cambio el "Globito", con su victoria, se aferra a la esperanza de estar presente en el "petit". En rigor de verdad podría haber sido un empate, de acuerdo a lo que ambos mostraron. Pero el gol del pibe Martinelli elevó al "Globo" que al final flameó altivo y feliz. Y cuando Gimnasia buscó con desesperación el empate se le cerraron todos los caminos.

* * *

Parece ser que las ganas de golear perjudicaron a Talleres. A los tres minutos gol de Deiber. Al rato gol de Santana. Dos a cero y olor a goleada en Bermejo. Claro, Boca había presentado un equipo de emergencia, con muchos pibes del semillero. Pero después del dos a cero no pasó más nada y el partido se hizo aburrido. Boca se defendió con dignidad y sacó así un honroso resultado, cuando muchos creían que contra ellos el "Azulgrana" se iba a vengar de los nueve que en esa misma cancha les hizo Huracán. De cualquier modo Talleres volvió al triunfo después de varias jornadas y tiene aún chance para "Los Cuatro".

* * *

Y para el final el partido en que no pasó absolutamente nada. Pero nada de nada. El cero a cero que se registró entre Gutiérrez y Palmira lo dice todo. Con muchos suplentes ofrecieron un tedioso encuentro. Y jugaron prácticamente en familia, como que tan sólo recaudaron 147.000 pesos de vieja moneda. Realmente sacaron ni para los gastos.

* * *

Y le llegó el turno a la tima fecha del campeona Decisiva para coronar al ca peón. Y también decisiva p clasificar a los cuatro equ que estarán en el "Petit". mos al programa y a los sultados de la primera ru El casi campeón, Atlético Martín, visitará a Atlé Palmira, con el que empat a 1 en la primera rueda. sólo igualar el "Albirrojo" la ansiada vuelta olímpica habrá ganado el derecho de tar en el Nacional 76. Y que San Martín va en co porque Palmira ya se despr dió de sus mejores hombres presentará una formación emergencia, la misma que tuó en Gutiérrez. Pero cos son clásicos...

* * *

Los dos escoltas, y que es a la espera de una fatal ca del equipo "Albirrojo", se locales el próximo fin de mana. Argentino en su cam jugará con el ya condena Gutiérrez, con el que igual a 1 en la rueda inicial. Mi tras que Independiente Ri davia, en el parque, enfrent a Godoy Cruz. Ganó el ele "Azul" por 2 a 1 en la p mera rueda. Es un partido sabor a clásico.

* * *

Vamos a los que luchan entrar en "Los Cuatro". poniendo que San Martín el campeón ya estarían cla cados Argentino e Indep diente. Quedan entonces plazas más, a decidir en Gimnasia, Luján, Huracán Talleres. Y por esas cosas fútbol deben jugar entre El "Lobo" visitará a los "A granas". Salieron 1 a 1 en primera rueda. El "Glob con el "Granate". Ganó L ján dos a cero en la rue inicial. Dos partidos decis para completar los que esta en el "Petit".

* * *

Finalmente, y por puro f mulismo, jugarán Maipú y B ca. Ganó 1 a 0 el once "C zado" en la primera rueda.

Con esta formación actuó el domingo Independiente Rivadavia en el Bajo. Y logró un gran triunfo, ya que derrotó por 1 a 0 a Luján Sport Club. De esta manera el once "Azul" se mantiene junto a Atlético Argentino como firme escolta de San Martín, cuando falta una fecha para la finalización del campeonato.

Eduardo René Marlia

Seleccionados de la 21ª fecha

TITULAR

Reggi (Gimnasia)

Benegas (Luján)	Marlia (Argentino)	Bayón (Gutiérrez)	Maryllack (S. Martín)
Martínez (Huracán)	A. Garro		Acosta (Indep.)
Herrera (Argentino)	Guzmán (S. Martín)		Miguel (Maipú)

SUPLENTE

Ugliardi (Argentino)

N. M. García (Argentino)	Vergara (Indep.)	Mulet (Talleres)	Lombardo (Boca)
M. S. Rodríguez (Boca)	M. Rodríguez (Gutiérrez)		Millicay (Huracán)
Palavecino (Indep.)	Ramos (Huracán)		Monárdez (S. Martín)

Alberto Julián Martínez

Volvió Mario Ortiz

Habría boxeo profesional el viernes en la Asociación

Combatirían Pérez y Leyes

Estuvieron en Buenos Aires. Los dos de distintas maneras. Mientras uno, (Mario Ortiz), se metía al público porteño en el bolsillo; el otro (Leonardo Paludi), hacía gestiones ante la empresa del Luna Park para encontrar boxeadores que llenen el calendario del presente mes del ring de calle Mitre 1771 de ciudad. Las gestiones parece que fueron fructíferas, por lo menos en Ortiz que ya las concluyó. Venció a "Polvorita" Gómez y se ganó el aplauso del Luna Park. Paludi por su parte, trae nombres y fechas, pero eso todavía no es concreto ya que habrá que esperar su tiempo, para saber si esos números y esas fechas se concretan. LOS ANDES, dialogó con ambos en el día de ayer. Uno nos contó su triunfo, el otro sus trámites.

Con Ortiz

Llegó en silencio e inmediatamente se trasladó a su casa del Barrio Infanta, allá rodeado de amigos y vecinos contó su estreno en el Luna. Allá estuvo LOS ANDES y Mario Ortiz dijo: "Estoy contento por el triunfo. Creo que fue importante y que quedé bien con el ambiente del Luna Park. Gómez fue un rival peligroso y experimentado, pero al final no daba más. Es cierto que al principio estuve un poco nervioso, pero no fue por hacer la presentación, ni por el público, fue por "Polvorita" Gómez que largaba manos como desesperado. Ahora, nobleza obliga, debo confesar que no recibí ninguna mano peligrosa y que en ningún momento estuve sentido. Jamás se me perdió el plan de pelea y tampoco estuve apresurado por buscar el KO. Hice solamente lo de siempre. Salir para adelante y tratar de imponer mis condiciones. Quizá no estuve tan brillante como otras veces, pero no defraudé y eso es lo importante. El público al final me aplaudió y gusté. Ahora el futuro es amplio y poco a poco seguramente me iré acostumbrando más al escenario porteño. Ahí está mi futuro y no lo desaprovecharé. Sé que en estos momentos se hacen gestiones en el Luna Park para mi próxima pelea que podría ser con Pedro Agüero. Pero hay que esperar. Repito: estoy conforme y no estoy golpeado, ni sentido como se dijo. Yo realicé mi plan de pelea de siempre. Si no, observen mi hombro donde se estrellaron muchas manos de Gómez. Ahora viajaré a San Rafael, descansaré unos días y otra vez al gimnasio".

Se quedó en silencio con esa parquedad tan clásica de Mario Ortiz. Su rostro sin embargo trasuntaba la felicidad del momento. No nos dijo que la recaudación del sábado había llegado a los 31.000.000 moneda nacional y que dentro de un mes las puertas del Luna Park se abrirán para recibirlo nuevamente. No lo dijo, pero eso ya trasciende.

Con Paludi

Por su parte Leonardo Paludi que viajó con Ortiz de regreso a Mendoza, también dijo lo suyo: "Conversé mucho con la gente del Luna Park y con los manágers. Arreglamos varias cosas y es muy probable que de ahora en más no se suspendan los combates anunciados, la mayoría de las veces por culpa de los boxeadores. Para el viernes, estoy en condiciones de afirmar, que se enfrentarán en el combate de fondo los moscas Raúl Pérez y Carlos Leyes. El visitante (Leyes), fue representante olímpico argentino a Munich y compañero en esa delegación de Mario Ortiz. Está tercero en el escalafón de su categoría y puede ser una buena prueba para el futuro de Pérez. El 15 de este mes vendrá a Mendoza, Camilo Gaitán que ganó las últimas ocho peleas realizadas, 6 por KO. Su última presentación fue frente a Yanny García a quien derrotó por la vía rápida. Gaitán, combatirá con Hugo Corro. Corrientes ya ha dado su consentimiento para ese combate. Otro combate de interés y para terminar el mes el 22 se presentará en Mendoza un campeón argentino y sudamericano de lujo: Miguel Angel Campanino. El pampeano será rival del riojano Pedro Bazán. Esta pelea creo puede resultar sensacional. Campanino es el hombre que más se le asemeja a Nicolino Locche y tiene una erperiencia tremenda Bazán por su parte está dotado de gran talento, que por momentos se desperdiga por sus ausencias a los entrenamientos. En una buena noche Bazán es capaz de amargarle la noche al campeón de los medio medianos".

Y eso fue todo. Habrá que esperar que esos combates se concreten. Por lo pronto quedan pocos días, para saber si Raúl "Nico" Pérez enfrenta a Carlos Leyes. Faltan solo tres días. Se anuncia para el próximo viernes.

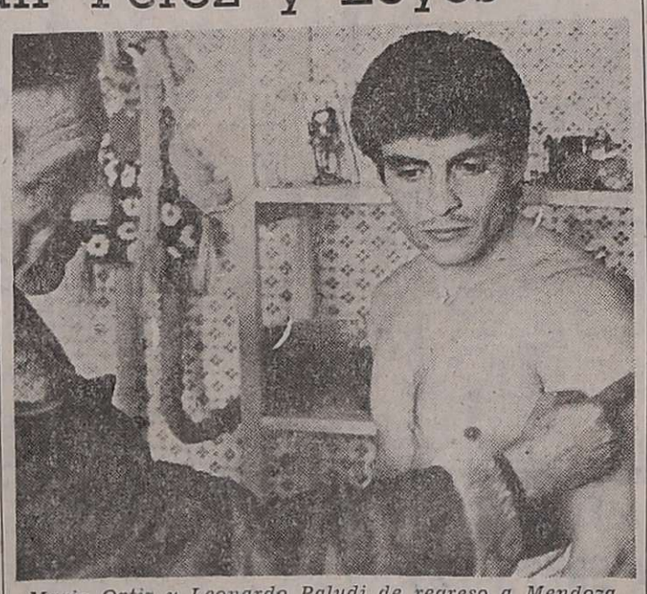

Mario Ortiz y Leonardo Paludi de regreso a Mendoza. Ortiz se mostró conforme con su actuación del sábado en el Luna Park. Paludi anunció un amplio programa para el escenario de Mitre 1771.

¿Con González?

SAN RAFAEL. — Ante el exitoso estreno que tuvo el invicto liviano mendocino, Mario "Cirujano" Ortiz en el palacio de los deportes frente a "Polvorita" Gómez, habría quedado confirmada una nueva actuación de Ortiz, en el Luna Park.

Combatiría en esta ocasión, el 30 del corriente, frente a Ramón González, esta pelea tiene carácter de revancha, ya que como se recordará Ortiz, venció por puntos a su próximo rival, en la Asociación Mendocina de Box. Ramón González, está ubicado primero en el ránking argentino de la categoría liviano júnior.

Guía deportiva

Fútbol

El Sindicato de Artes Gráficas comunicó a todos sus afiliados que el próximo jueves, finaliza el plazo para presentar listas de equipos que participarán en el torneo de fútbol, organizado por la respectiva subcomisión.

Minibásquetbol

El Club Mendoza de Regatas ha organizado un campeonato de minibásquetbol femenino, denominado "Preparación", que se iniciará el domingo, con el desarrollo del siguiente programa: a las 10.30. Pedro Molina vs. Cano; a las 11.30: Y.P.F. vs. AMSA; a las 15.15: Gral. San Martín vs. Talleres y a las 16.45: Regatas vs. O.S.N.

Motociclismo

La Federación Mendocina de Motociclismo, tiene organizado para el próximo domingo un festival a realizarse en el autódromo "Los Barrancos", a partir de las 14.30. Participarán corredores de las distintas categorías de San Juan, San Luis, San Rafael y Mendoza, ya que las competencias tienen puntaje para el campeonato Cuyano.

Tenis de mesa

Unión Vecinal Dorrego se incorpora al quehacer del tenis de mesa. Esta noche a las 20 se procederá a inaugurar la actividad, con una exhibición de jugadores juveniles que participarán en el próximo torneo argentino.

Programa de Radios y TV

Ofrecemos a continuación los programas de acuerdo con el detalle que nos han suministrado las respectivas radios y teleemisoras.

con GARGANTINI

Canal 7 - Mendoza

10.55 Santoral.
11.00 El show de la pantera rosa.
11.30 Bonanza.
12.20 Actualidades.
12.30 Los picapiedras.
12.55 Ecos.
13.00 Noticiero 7. Primera edición.
13.30 Antes de la historia.
13.35 Matinée 1ª sección: "El general sin rango", c|Robert Mitchum, France Nuyen.
14.55 Micros Lamela.
15.00 Matinée 2da. sección: "Encaje de medianoche", c|Doris Day, Rex Harrison.
17.00 Ayer fue mentira.
17.30 Buenas tardes, mucho gusto.
19.00 El show de Bugs Bunny.
19.25 Micros Lamela.
19.30 Ahora documental.
20.00 No hace falta quererse.
20.55 Ecos.
21.00 Noticiero 7. Segunda edición.
21.30 Segunda parte de "El inglés de los güesos", c|Ernesto Bianco, Ana María Picchio.
22.30 El mundo del espectáculo. Hoy: "Nefertite, la reina del Nilo", c|Joanne Crain, Vincent Price, Edmund Purdom.
0.30 Palabras para recordar. Secret Medios Comunic.

Canal 9 - Mendoza

11.00 Telescuela técnica.
11.30 Maverick.
12.30 Noticiero en directo.
13.30 La hora de Andrés.
14.30 Cine para la familia: "El último vuelo", c|Dorothy Malone y Robert Stack.
16.00 Otra vez ayer.
16.30 Veo, veo.
17.00 Este es mi mundo.
17.30 King Kong.
18.00 Intriga en Hawaii.
19.00 Ben Casey.

en la mesa

20.00 Alguien por quien vivir.
21.00 Noticiero 9.
21.30 Odol pregunta.
22.00 Cine en el nueve: "El trotamundos", con George Maharis.
23.30 Los comandos de Garrison.

LRA 6 y LRA 34 Radio Nacional Mendoza

7.05 Por los senderos de la Patria.
7.30 Direc. Prov. de Bosques.
7.45 Orquestas típicas.
8.05 Notas y música para usted.
9.00 Boletín informativo.
9.05 Variedades musicales.
9.30 Boletín cultural.
9.35 Variedades musicales.
10.05 Confederación Bioquímica Argentina.
10.15 Estampa ciudadana.
10.30 Zoom música beat.
11.05 Radioteatro unitario (RNE).
11.35 Direc. Prov. de Defensa Civil.
11.40 Danzas y cantares nativos.
12.00 Concierto de mediodía.
13.15 Pequeñas joyas de la música.
13.30 Boletín Gobierno de Mendoza.
13.35 Música para todos.
14.05 Folklore en Nacional.
15.05 Selección típica.
15.30 La voz de Alemania.
15.45 Mundo infantil.
16.05 El libro leído para Ud.
16.20 Concierto de la tarde.
17.15 Nuestras danzas.
17.30 Cuide su salud.
17.45 América, su música y su canto.
18.05 Tango y folklore.
18.30 Boletín cultural.
18.35 Punto seguido.
19.05 Letra y música.
19.20 Valses.
19.30 Galicia en América.
20.00 Informativo.
20.05 Solistas y conjuntos argentinos.
20.30 ATTE en Londres.
21.15 Música selecta.
21.30 Efemérides musical.
22.05 Teatro breve.
23.05 Simplemente para recordar.
24.00 Exigencia.
1.00 Con permiso solemnidad.

todos de acuerdo

Farmacias de turno en la región de Cuyo

Provincia de Mendoza

Capital. — Hasta las 24: "Mercado", Las Heras 301, Tel. 256638; "Modelo", Martín Zapata 302, Tel. 217070; "Santo Domingo", Beltrán 101, Tel. 214445 y "Fratea", Videla Correa 402, Tel. 214896. Toda la noche: "Independencia", Rivadavia 426, Tel. 244186 y "Kennedy", Olascoaga 2394, Tel. 216008.

Policlínico Fleming: Teléfonos 241810 y 245792.
Hospital Central: Teléfonos 240063 y 245287.
Hospital Emilio Civit: Teléfonos 250000 y 216320.
Hospital Ferroviario: Teléfono 252600
Hospital El Carmen: Teléfonos 220279 y 220803.
Servicio Sacerdotal Nocturno: De 21.30 a 6.30, Tel. 255654.
División Bomberos: Teléfono 244888.
Comando Radioeléctrico de la Policía: Teléfono 244444.

Godoy Cruz. — Hasta las 24: "Americana", San Martín Sur 19, Tel. 221316; "París", Pellegrini 1247, Tel. 290556 y "Virtudes", Paso de los Andes 356, Tel. 221483. Toda la noche: "Chester", San Martín 2066, Tel. 221213; "Del Oeste", Derqui 194, Tel. 221601 y "La Purísima", J. V. González 775, Tel. 225008.
Las Heras. — Hasta las 24: "Paz", San Martín 602, Tel. 251616 y "El Plumerillo", Independencia y Chacabuco, Toda la noche: "Pati", Burgos 155, Tel. 251343.
Guaymallén. — Hasta las 24: "San Miguel", Alem 1619 Dorrego, Tel. 240725; "Bandera de los Andes", Colón 834, San José, Tel. 260192. Toda la noche: "Litvin", Adolfo Calle 1052, Dorrego, Tel. 241004; "San José", Godoy Cruz 395, San José, Tel. 214448; "Fadelli", Libertad 775, Villa Nueva, Tel. 261601 y "Alhambra", Carril Nacional 6720, R. de la Cruz.
San Martín. — Hasta las 24: "Avenida", Salta y P. de los Andes, Tel. 21607. Toda la noche: "Belgrano", 25 de Mayo 260, Tel. 121067.
Luján de Cuyo. — Día y noche: "Rodríguez", San Martín 400, Tel. 980741 y 980708.
Maipú. — Día y noche: "Mitre", Ozamis 401, Tel. 972484.
General Gutiérrez. — Hasta las 24: "Berra", Ozamis 471, Tel. 972605. Toda la noche: "Seguí", Maza 213, Tel. 972305.
Junín. — Día y noche: "Del Pueblo", Mitre 234, Tel. 8.
Rivadavia. — Día y noche: "San Roque", Lavalle 602, Tel. 42273.
La Paz. — Día y noche: "Las Chacritas", Belgrano y 25 de Mayo, Tel. 36.
Tunuyán. — Día y noche: "Pellegrini", Pellegrini 165, Tel. 2510.
Tupungato. — Día y noche: "Moderna", Belgrano 469, Tel. 77.
La Consulta. — Día y noche: "Luarca", San Martín 242, Tel. 11.
Villa Atuel. — Día y noche?: Tonn".
San Rafael. — Día y noche: "Itliana", Pellegrini 93, 24115; "Abbona", Avda. Mitre 202, Tel. 21238.
General Alvear. — Día y noche "Pasteur", Avda. Alvear Oeste 357, Tel. 2098.
Malargüe. — Día y noche: "Malargüe", San Martín 354, Tel. 88.

Provincia de San Juan

Capital. — Hasta las 24: "Sugasti", Mendoza 1107, "Arévalo", Paula A. de Sarmiento 789 Norte, Desamparados; "Sarmiento", Santa Fe y Catamarca, Tel. 28083; "9 de Julio", Av. 9 de Julio 286 Este, T. 20125; "Renacimiento", Cerecetto 219 Este, Tel. 22038. Toda la noche: "Del Carmen", Santiago del Estero y Belgrano Tel. 23581; "Crisol", Laprida 102 Este, Tel. 27124; "Linares", San Martín 5377 Oeste, Tel. 23081; "San Roque", República del Líbano 1002 y "De Lourdes", Avenida San Martín 799 Este, Tel. 27303.
Pocito. — Día y noche: "De Luján", Ingeniero M. Zalazar, Tel. 69.
Caucete. — Día y noche: "Carvajal", Boulevard Sarmiento 353, Tel. 61025.
25 de Mayo. — Día y noche: "Balmaceda".
Jáchal. — Día y noche "El Cóndor".
Albardón. — Día y noche: "Luna".

Provincia de San Luis

Capital. — "Pasteur", Junín 974, Tel. 2990; "Ponce", Belgrano y Caseros y "Del Carmen", Junín 275.
Mercedes. — "Ortiz" Gral. Paz y Pringles, Tel. 1581; "Ferrer", Balcarce y Pescadores, Tel. 1082 y "Rola", Av. Mitre 17000, Tel. 1373. Estación.

AUTOMOVIL CLUB ARGENTINO
F.I.A.-A.I.T.
F.I.T.A.C.

Servicio de Previsión para Socios

Señor Asociado:

Controle el vencimiento de su seguro. De no recepcionar el correspondiente aviso de pago, concurra a abonar a las dependencias de la entidad con el último comprobante de cancelación de primas.

5 8 F 5 8 D